

- สำเนา -



**แผนพัฒนาท้องถิ่น
(พ.ศ. ๒๕๖๑ - ๒๕๖๕)**

ของ

**เทศบาลตำบลจอมบึง
อำเภอจอมบึง จังหวัดราชบุรี**

แผนพัฒนาท้องถิ่น
(พ.ศ. ๒๕๖๑ - ๒๕๖๔)

ของ

เทศบาลตำบลจอมบึง
อำเภอจอมบึง จังหวัดราชบุรี

คำนำ

แผนพัฒนาท้องถิ่น (พ.ศ. ๒๕๖๑ - ๒๕๖๕) ของเทศบาลตำบลจอมบึง เป็นทบทวนแผนพัฒนาท้องถิ่น ที่เกิดจากการกำหนดวิสัยทัศน์ พันธกิจ และเป้าหมายของโครงการ ซึ่งได้รวบรวมจากการวิเคราะห์ปัญหาจุดอ่อน จุดแข็ง ตลอดจนโอกาส และอุปสรรคในการพัฒนา โดยกำหนดแนวทางร่วมกับชุมชนองค์กร หน่วยงานราชการต่างๆ ที่เกี่ยวข้อง เพื่อให้สอดคล้องกับสภาพพื้นที่ สภาพเศรษฐกิจ และสังคมโดยการจัดทำกระบวนการประชาคมในระดับ ชุมชน/ระดับตำบล และนำมารวบรวมวิเคราะห์ข้อมูลอย่างรอบด้านและเป็นระบบ เพื่อให้เป็นไปตามระเบียบกระทรวงมหาดไทย ว่าด้วยการจัดทำแผนพัฒนาขององค์กรปกครองส่วนท้องถิ่น พ.ศ. ๒๕๔๘ และแก้ไขเพิ่มเติม (ฉบับที่ ๓) พ.ศ. ๒๕๖๑ ซึ่งเป็นแผนที่สอดคล้องเชื่อมโยงกับแผนยุทธศาสตร์ชาติ ๒๐ ปี แผนพัฒนาเศรษฐกิจและสังคมแห่งชาติ ฉบับที่ ๑ ๒ แผนยุทธศาสตร์ จังหวัดยุทธศาสตร์การพัฒนาขององค์กรปกครองส่วนท้องถิ่นในเขตจังหวัด และนโยบายการพัฒนาของรัฐบาล

การจัดทำ แผนพัฒนาท้องถิ่น (พ.ศ. ๒๕๖๑ - ๒๕๖๕) ของ เทศบาลตำบลจอมบึง ได้ผ่านกระบวนการและขั้นตอนการจัดทำแผนพัฒนาท้องถิ่น ซึ่งมีคณะกรรมการพิจารณาให้ความเห็นชอบร่างแผนพัฒนาท้องถิ่น ประกอบด้วย คณะกรรมการสนับสนุนการจัดทำแผนพัฒนาเทศบาล และคณะกรรมการแผนพัฒนาเทศบาล เทศบาลตำบลจอมบึง จึงหวังเป็นอย่างยิ่งว่าแผนพัฒนาท้องถิ่น (พ.ศ. ๒๕๖๑ - ๒๕๖๕) ฉบับนี้ จะเป็นประโยชน์และเป็นแนวทางในการพัฒนา การปฏิบัติงานและแก้ไขปัญหาของเทศบาลตำบลจอมบึง ตลอดจนใช้เป็นแนวทางในการจัดทำงบประมาณรายจ่ายประจำปี เพื่อให้การบริหารงานบรรลุเป้าหมาย มีประสิทธิภาพ และสามารถตอบสนองความต้องการของประชาชนได้เป็นอย่างดี

(ลงชื่อ) สมบูรณ์ เทพสวัสดิ์
(นายสมบูรณ์ เทพสวัสดิ์)
นายกเทศมนตรีตำบลจอมบึง

สารบัญ

หน้า

ส่วนที่ ๑	สภาพทั่วไปและข้อมูลพื้นฐาน	
	๑. ด้านกายภาพ	๑ - ๒
	๒. ด้านการเมือง/การปกครอง	๓ - ๔
๓. ประชากร		๕
	๔. สภาพทางสังคม	๖ - ๙
๕. ระบบบริการพื้นฐาน		๙ - ๑๐
๖. ระบบเศรษฐกิจ		๑๐ - ๑๒
๗. ศาสนา ประเพณี วัฒนธรรม		๑๒ - ๑๓
๘. ทรัพยากรธรรมชาติ		๑๓
๙. โครงสร้างการบริหารงาน		๑๔ - ๑๙
ส่วนที่ ๒	ยุทธศาสตร์องค์กรปกครองส่วนท้องถิ่น	
	๑. ความสัมพันธ์ระหว่างแผนพัฒนาระดับมหภาค	๒๐ - ๓๕
	๒. ยุทธศาสตร์ขององค์กรปกครองส่วนท้องถิ่น	๓๖ - ๔๔
	๓. การวิเคราะห์เพื่อพัฒนาท้องถิ่น	๔๕ - ๕๒
ส่วนที่ ๓	การนำแผนพัฒนาท้องถิ่นไปสู่การปฏิบัติ	
	๑. ยุทธศาสตร์การพัฒนาและแผนงาน	๕๓ - ๕๔
	๒. บัญชีโครงการพัฒนาท้องถิ่น	
- ผ.๐๑	๕๕ - ๕๗	
- ผ.๐๒	๕๘ - ๑๐๖	
- ผ.๐๒/๑	๑๐๗ - ๑๑๐	
- ผ.๐๓	๑๑๑ - ๑๑๕	
ส่วนที่ ๔	การติดตามและประเมินผล	
	๑. การติดตามและประเมินผลยุทธศาสตร์	๑๑๖
	๒. การติดตามและประเมินผลโครงการ	๑๒๒ - ๑๒๕
๓. สรุปผลการพัฒนาท้องถิ่น		๑๒๖
๔. ข้อเสนอแนะในการจัดทำแผนพัฒนาท้องถิ่นในอนาคต	๑๒๖ - ๑๒๙	

ภาคผนวก

- ประกาศใช้แผนพัฒนาท้องถิ่น (พ.ศ. ๒๕๖๑ - ๒๕๖๕)

ส่วนที่ ๑

สภาพทั่วไป
และข้อมูลพื้นฐาน

แผนพัฒนาท้องถิ่น (พ.ศ. ๒๕๖๑ - ๒๕๖๕)
เทศบาลตำบลจอมบึง อำเภोजอมบึง จังหวัดราชบุรี

ส่วนที่ ๑
สภาพทั่วไปและข้อมูลพื้นฐาน

๑. ด้านกายภาพ

ประวัติของเทศบาลตำบลจอมบึง

เทศบาลตำบลจอมบึงเดิมเป็นสุขาภิบาลจอมบึง ต่อมาได้มีการตราพระราชบัญญัติเปลี่ยนแปลงฐานะของสุขาภิบาลขึ้นเป็นเทศบาล เมื่อวันที่ ๒๕ พฤษภาคม พ.ศ. ๒๕๔๒ มีสถานที่ตั้งอาคารสำนักงานเลขที่ ๙๙ หมู่ที่ ๓ ตำบลจอมบึง อำเภोजอมบึง จังหวัดราชบุรี เทศบาลตำบลจอมบึงมีพื้นที่ทั้งหมด ๘.๕ ตารางกิโลเมตร โดยเทศบาลตำบลจอมบึงมีตราสัญลักษณ์ประจำเทศบาล คือ



๑. จอมบึง ได้รับพระราชทานนามจากพระบาทสมเด็จพระจุลจอมเกล้าเจ้าอยู่หัว รัชกาลที่ ๕
๒. ภูเขาเป็นสัญลักษณ์แห่งความมั่นคง ภูเขาจอมพลตั้งอยู่ใจกลางเทศบาล ด้านหน้าเป็นที่ตั้งของที่ทำการเทศบาล มีทุ่งจอมบึงอันเป็นสัญลักษณ์แห่งความอุดมสมบูรณ์

๑.๑ ลักษณะที่ตั้งและอาณาเขตการปกครอง

ที่ตั้ง เทศบาลตำบลจอมบึงตั้งอยู่ในท้องที่อำเภोजอมบึง จังหวัดราชบุรี โดยตั้งอยู่เลขที่ ๙๙ หมู่ที่ ๓ ตำบลจอมบึง อำเภोजอมบึง จังหวัดราชบุรี อยู่ห่างทิศตะวันตกของจังหวัดราชบุรี ระยะห่างจากตัวจังหวัดราชบุรีประมาณ ๓๐ กิโลเมตรและมีระยะห่างจากกรุงเทพมหานคร ประมาณ ๑๓๐ กิโลเมตร โดยทางรถยนต์

อาณาเขต	ทิศเหนือ	จรด	ถนนไปหนองมะค่า หมู่ที่ ๗ ตำบลจอมบึง
	ทิศใต้	จรด	แนวคลองชลประทาน (คลองใหญ่)
			แบ่งเขตบ้านตลาดควาย-บ้านแสนกระบะ

ทิศตะวันออก จรด หน่วยป้องกันรักษาป่าไม้ หมู่ที่ ๑๓ ตำบลจอมบึง
 ทิศตะวันตก จรด เขตโรงเรียนวันครู ๒๕๐๓ หมู่ที่ ๔ ตำบลจอมบึง

- ๒ -

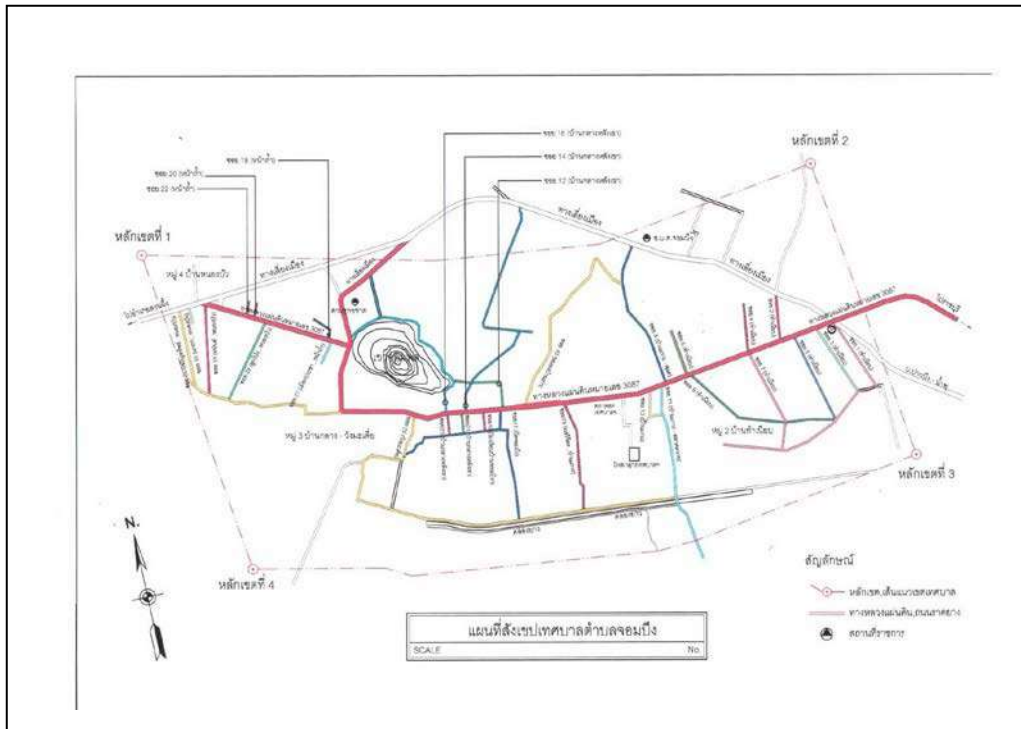

ขนาด เทศบาลตำบลจอมบึง มีพื้นที่ทั้งหมด ๘.๕ ตารางกิโลเมตร (๕,๓๑๒.๕๐ ไร่)
 ประกอบด้วยพื้นที่ทั้งหมดของหมู่ที่ ๑ และพื้นที่เป็นบางส่วนของหมู่ที่ ๒ หมู่ที่ ๓

และหมู่ที่ ๔ โดยแบ่งการปกครองเป็นชุมชนรวม ๗ ชุมชน คือ

ชุมชนที่ ๑	ชุมชนบ้านเกาะ	มีประชากรหมู่ที่ ๑	จำนวน ๓๘๗	หลังคาเรือน
ชุมชนที่ ๒	ชุมชนหนองบ้านเก่า	มีประชากรหมู่ที่ ๑	จำนวน ๒๒๗	หลังคาเรือน
ชุมชนที่ ๓	ชุมชนบ้านทำเนียบ	มีประชากรหมู่ที่ ๒	จำนวน ๔๘๕	หลังคาเรือน
ชุมชนที่ ๔	ชุมชนบ้านกลาง - หลังเขา	มีประชากรหมู่ที่ ๓	จำนวน ๑,๔๑๘	หลังคาเรือน
ชุมชนที่ ๕	ชุมชนบ้านวังมะเดื่อ	มีประชากรหมู่ที่ ๓	จำนวน ๑๙๘	หลังคาเรือน
ชุมชนที่ ๖	ชุมชนคันคลอง	มีประชากรหมู่ที่ ๓	จำนวน ๙๖	หลังคาเรือน
ชุมชนที่ ๗	ชุมชนหนองบัว - หน้าถ้ำ	มีประชากรหมู่ที่ ๓,๔	จำนวน ๕๖๔	หลังคาเรือน

และมีบางส่วนที่อยู่นอกเขตเทศบาล

๑.๒ ลักษณะภูมิประเทศ

พื้นที่เทศบาลตำบลจอมบึง เป็นที่ราบลุ่มโอบล้อมมีภูเขาจอมพลซึ่งเป็นที่ตั้งของสวนรุกขชาติถ้ำจอมพล มีไม้เบญจพรรณหลายชนิด มีเนื้อที่ประมาณ ๑๗๘ ไร่ ฤดูฝนมีน้ำขังในบริเวณที่ลุ่ม มีดินอุดมสมบูรณ์ มีลำคลองใหญ่ตามแนวทิศใต้เก็บกักน้ำ

๑.๓ ลักษณะภูมิอากาศ

สภาพอากาศร้อนชื้น ฤดูฝนได้รับอิทธิพลของลมมรสุมตะวันตกเฉียงใต้ ตั้งแต่กลางเดือนพฤษภาคม ถึงเดือนตุลาคม ฤดูหนาวมีห้วงสั้นๆ ประมาณกลางเดือนพฤศจิกายนถึงเดือนต้นเดือนกุมภาพันธ์ ฤดูร้อนมีห้วงระหว่างกลางเดือนกุมภาพันธ์ถึงกลางเดือนพฤษภาคม

๑.๓ ลักษณะของดิน

ลักษณะของดินเป็นดินร่วนปนทราย แต่เนื่องจากเทศบาลตำบลจอมบึงเป็นพื้นที่เมืองที่มีการขยายตัวค่อนข้างรวดเร็ว จึงทำให้พื้นที่ทำการเกษตรประมาณร้อยละ ๒๐

- ๓ -

๒. ด้านการเมือง/การปกครอง

๒.๑ เขตการปกครอง

เทศบาลตำบลจอมบึงเดิมได้จัดตั้งเป็นสุขาภิบาลจอมบึง ตามประกาศกระทรวงมหาดไทย เมื่อวันที่ ๓๐ สิงหาคม ๒๔๙๙ ประกาศในราชกิจจานุเบกษาฉบับพิเศษ หน้า ๖๓ เล่ม ๙๓ ตอนที่ ๑๕ ลงวันที่ ๒๐ กันยายน ๒๔๙๙ และได้เปลี่ยนแปลงฐานะจากสุขาภิบาลเป็นเทศบาลตำบลตามพระราชบัญญัติเปลี่ยนแปลงสุขาภิบาลเป็นเทศบาล พ.ศ. ๒๕๔๒ ประกาศในราชกิจจานุเบกษาฉบับกฤษฎีกา เล่ม ๑๑๖ ตอนที่ ๙ ก. ลงวันที่ ๒๔ กุมภาพันธ์ พ.ศ. ๒๕๔๒ ยกฐานะเป็นเทศบาลตำบลจอมบึง เมื่อวันที่ ๒๕ เดือน พฤษภาคม พ.ศ. ๒๕๔๒

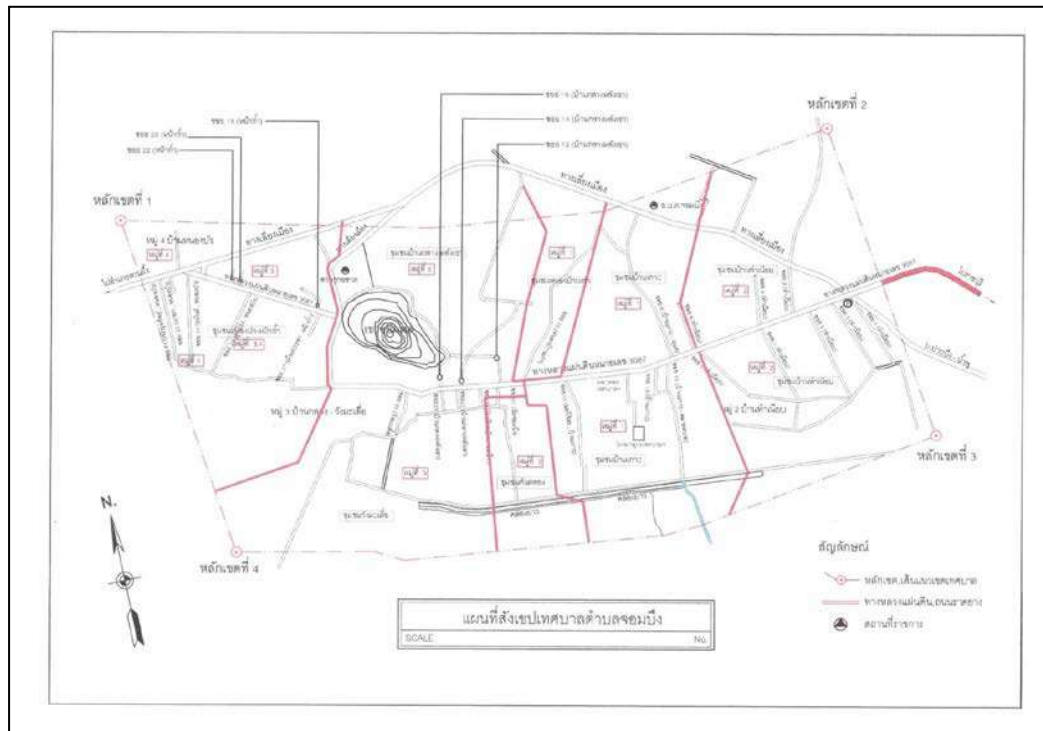

โดยเทศบาลตำบลจอมบึง ได้แบ่งการปกครองเป็นชุมชน รวม ๗ ชุมชน ประกอบด้วย

ชุมชนที่ ๑ ชุมชนบ้านเกาะ หมู่ที่ ๑ ตำบลจอมบึง มี นางสาวโสภี สีลาเนียม เป็นประธานชุมชน

ชุมชนที่ ๒ ชุมชนหนองบ้านเก่า หมู่ที่ ๑ ตำบลจอมบึง มี นายสิงห์ทอง คงเมือง เป็นประธานชุมชน

ชุมชนที่ ๓ ชุมชนบ้านท่าเนียบ หมู่ที่ ๒ ตำบลจอมบึง มี ร.ต.กิจจา ศรีทธาผล เป็นประธานชุมชน

ชุมชนที่ ๔ ชุมชนบ้านกลาง - หลังเขา หมู่ที่ ๓ ตำบลจอมบึง มี ผ.ศ.เทวี สวรรยาธิปัติ เป็นประธานชุมชน

ชุมชนที่ ๕ ชุมชนวังมะเดื่อ หมู่ที่ ๓ ตำบลจอมบึง มี นายมงคล เทพสวัสดิ์ เป็นประธานชุมชน

ชุมชนที่ ๖ ชุมชนคันคลอง หมู่ที่ ๓ ตำบลจอมบึง มี นางสาววิไล พงษ์เสาร์ เป็นประธานชุมชน

ชุมชนที่ ๗ ชุมชนหนองบัว – หน้าถ้ำ หมู่ที่ ๓,๔ ตำบลจอมบึง มี พ.อ.ไพฑูรย์ ขุนณรงค์ เป็นประธานชุมชน

- ๔ -

๒.๒ การเลือกตั้ง

* จำนวนผู้มีสิทธิเลือกตั้ง

ผู้มีสิทธิ	ชาย	หญิง	รวม
บุคคลผู้มีสิทธิเลือกตั้ง (อายุ ๑๘ ปี ขึ้นไป)	๑,๘๘๗	๒,๑๘๘	๔,๐๗๕

หมายเหตุ ข้อมูล ณ วันที่ ๙ เดือน มกราคม พ.ศ. ๒๕๖๒

* จำนวนผู้มาใช้สิทธิเลือกตั้งนายกเทศมนตรีและสมาชิกสภาเทศบาลตำบลจอมบึง

๑. การเลือกตั้งนายกเทศมนตรีตำบลจอมบึง เมื่อวันที่ ๓ กุมภาพันธ์ ๒๕๕๖
ผู้มีสิทธิเลือกตั้ง จำนวน ๓,๙๒๓ คน มาใช้สิทธิเลือกตั้ง ๒,๔๗๒ คน คิดเป็นร้อยละ ๖๓.๐๑
๒. การเลือกตั้งสมาชิกสภาเทศบาลตำบลจอมบึง เมื่อวันที่ ๓ กุมภาพันธ์ ๒๕๕๖
เขตเลือกตั้งที่ ๑ ผู้มีสิทธิเลือกตั้ง จำนวน ๒,๑๐๔ คน มาใช้สิทธิเลือกตั้ง ๑,๔๐๒ คน คิดเป็นร้อยละ ๖๖.๖๓
เขตเลือกตั้งที่ ๒ ผู้มีสิทธิเลือกตั้ง จำนวน ๑,๘๑๙ คน มาใช้สิทธิเลือกตั้ง ๑,๐๗๐ คน คิดเป็นร้อยละ ๕๘.๘๒

* โดยมีรายนามนายกเทศมนตรีและสมาชิกสภาเทศบาลตำบลจอมบึง ดังนี้

นายกเทศมนตรีตำบลจอมบึง

- | | | | |
|---|----------|------------|------------------------|
| ๑ | นายสมบุญ | เทพสวัสดิ์ | นายกเทศมนตรีตำบลจอมบึง |
|---|----------|------------|------------------------|

สมาชิกสภาเทศบาลตำบลจอมบึง เขต ๑

- | | | | |
|---|-----------|--------------|---------------------------|
| ๑ | นายชำนาญ | ศรีธาผล | สมาชิกสภาเทศบาลตำบลจอมบึง |
| ๒ | นายถวิล | เปลี่ยนจิตต์ | สมาชิกสภาเทศบาลตำบลจอมบึง |
| ๓ | นายสนั่น | คารมชิต | สมาชิกสภาเทศบาลตำบลจอมบึง |
| ๔ | นายเฉลียว | จิตรดำรง | สมาชิกสภาเทศบาลตำบลจอมบึง |
| ๕ | นายเกิด | ทรัพย์เลิศ | สมาชิกสภาเทศบาลตำบลจอมบึง |
| ๖ | นางสายพิน | รสชุ่ม | สมาชิกสภาเทศบาลตำบลจอมบึง |

สมาชิกสภาเทศบาลตำบลจอมบึง เขต ๒

- | | | | |
|---|-------------|---------------|---------------------------|
| ๑ | นางศนิ | ศรีจันทร์เพ็ญ | สมาชิกสภาเทศบาลตำบลจอมบึง |
| ๒ | นายพล | ทองจิ้น | สมาชิกสภาเทศบาลตำบลจอมบึง |
| ๓ | นายอาจ | จันทร์เพ็ชร | สมาชิกสภาเทศบาลตำบลจอมบึง |
| ๔ | นางสาวปราณี | จักรเวช | สมาชิกสภาเทศบาลตำบลจอมบึง |

๕ นางนุชจรรย์

โคตรณ

สมาชิกสภาเทศบาลตำบลจอมบึง

๖ - ว่าง -

สมาชิกสภาเทศบาลตำบลจอมบึง

- ๕ -

๓. ประชากร

๓.๑ ข้อมูลจำนวนประชากร

จำแนกตามฐานข้อมูลทะเบียนราษฎร	ชาย	หญิง	รวม
หมู่ที่ ๑	๕๑๔	๖๑๙	๑,๑๓๓
หมู่ที่ ๒	๔๒๑	๔๘๑	๙๐๒
หมู่ที่ ๓	๑,๒๒๙	๑,๓๖๘	๒,๕๙๗
หมู่ที่ ๔	๑๔๔	๑๕๕	๒๙๙
รวมทั้งสิ้น	๒,๓๐๘	๒,๖๒๓	๔,๙๓๑

๓.๒ ช่วงอายุประชากร

ช่วงอายุ	ชาย	หญิง	รวม
อายุต่ำกว่า ๑๘ ปี	๔๔๓	๔๕๙	๙๐๒
อายุ ๑๘ - ๖๐ ปี	๑,๔๖๒	๑,๖๐๔	๓,๐๖๖
อายุมากกว่า ๖๐ ปี	๔๐๓	๕๖๐	๙๖๓
รวมทั้งสิ้น	๒,๓๐๘	๒,๖๒๓	๔,๙๓๑

๓.๓ จำนวนหลังคาเรือน

จำนวนหลังคาเรือน จำแนกตามฐานข้อมูลทะเบียนราษฎร	
หมู่ที่ ๑	๗๑๕
หมู่ที่ ๒	๔๙๐
หมู่ที่ ๓	๒,๑๒๙
หมู่ที่ ๔	๑๔๑
รวมทั้งสิ้น	๓,๔๗๕

หมายเหตุ ข้อมูล ณ วันที่ ๙ เดือน มกราคม พ.ศ. ๒๕๖๒

๔. สภาพสังคม

๔.๑ ด้านการศึกษา (ข้อมูล ณ เดือน มกราคม ๒๕๖๒)

เทศบาลตำบลจอมบึง มีสถานศึกษาตั้งอยู่ในเขต จำนวน ๕ แห่ง คือ

๑. ระดับอุดมศึกษา ๑ แห่ง คือ

- มหาวิทยาลัยราชภัฏหมู่บ้านจอมบึง มีเนื้อที่ประมาณ ๓๑๐ ไร่

ระดับการศึกษา	ชาย	หญิง	รวม
ปริญญาตรี (ชั้นปีที่ ๑)	๓๘๘	๕๘๖	๙๗๔
ปริญญาตรี (ชั้นปีที่ ๒)	๓๕๕	๗๓๒	๑,๐๘๗
ปริญญาตรี (ชั้นปีที่ ๓)	๓๘๘	๗๙๐	๑,๑๗๘
ปริญญาตรี (ชั้นปีที่ ๔)	๔๐๓	๗๒๔	๑,๑๒๗
ปริญญาตรี (ชั้นปีที่ ๕)	๑๔๓	๔๒๘	๕๗๑
ประกาศนียบัตรบัณฑิต	๗๙	๑๑๔	๑๙๓
ปริญญาโท	๔๕	๑๐๙	๑๕๔
ปริญญาเอก	๑๐	๓	๑๓
รวมนักศึกษาทั้งสิ้น	๑,๘๑๑	๓,๔๘๖	๕,๒๙๗
ครู/อาจารย์	๑๑๒	๑๓๒	๒๔๔
บุคลากรทางการศึกษา	๑๐๑	๑๙๘	๒๙๙

๒. ระดับมัธยมศึกษา ๑ แห่ง คือ

- โรงเรียนคุรุราษฎร์รังสฤษดิ์ เนื้อที่ประมาณ ๒๖ ไร่

ระดับชั้น	ชาย	หญิง	รวม
มัธยมศึกษาปีที่ ๑	๑๗๑	๑๘๙	๓๖๐
มัธยมศึกษาปีที่ ๒	๑๕๘	๑๙๕	๓๕๓
มัธยมศึกษาปีที่ ๓	๑๓๕	๑๘๗	๓๒๒
มัธยมศึกษาปีที่ ๔	๑๑๔	๑๒๑	๒๓๕
มัธยมศึกษาปีที่ ๕	๑๑๐	๑๔๓	๒๕๓
มัธยมศึกษาปีที่ ๖	๑๑๐	๑๒๐	๒๓๐
รวมนักเรียนทั้งสิ้น	๗๙๘	๙๕๕	๑,๗๕๓
ครู/อาจารย์	๒๘	๖๕	๙๓
บุคลากรทางการศึกษา	๕	๑๐	๑๕

(๑) โรงเรียนอนุบาลจอมบึง มีเนื้อที่ประมาณ ๕ ไร่

ระดับชั้น	ชาย	หญิง	รวม
อนุบาล ๑	๑๖	๑๘	๓๔
อนุบาล ๒	๒๗	๒๕	๕๒
อนุบาล ๓	๓๐	๒๓	๕๓
ประถมศึกษาปีที่ ๑	๓๓	๓๑	๖๔
ประถมศึกษาปีที่ ๒	๒๒	๒๕	๔๗
ประถมศึกษาปีที่ ๓	๓๓	๒๙	๖๒
ประถมศึกษาปีที่ ๔	๒๘	๒๐	๔๘
ประถมศึกษาปีที่ ๕	๒๑	๒๖	๔๗
ประถมศึกษาปีที่ ๖	๓๑	๒๗	๕๘
รวมนักเรียนทั้งสิ้น	๒๔๑	๒๒๔	๔๖๕
ครู/อาจารย์	๖	๑๗	๒๓
บุคลากรทางการศึกษา	๒	๘	๑๐

(๒) โรงเรียนบ้านจอมบึง (วาปีพร้อมประชาศึกษา) มีเนื้อที่ประมาณ ๔ ไร่

ระดับชั้น	ชาย	หญิง	รวม
ปริบาล	๖๒	๕๙	๑๒๑
อนุบาล ๑	๘๓	๗๒	๑๕๕
อนุบาล ๒	๙๙	๗๔	๑๗๓
ประถมศึกษาปีที่ ๑	๘๙	๑๐๓	๑๙๒
ประถมศึกษาปีที่ ๒	๑๐๕	๑๑๑	๒๑๖
ประถมศึกษาปีที่ ๓	๑๐๑	๑๑๑	๒๑๒
ประถมศึกษาปีที่ ๔	๗๔	๘๒	๑๕๖
ประถมศึกษาปีที่ ๕	๙๔	๑๐๐	๑๙๔
ประถมศึกษาปีที่ ๖	๘๓	๘๔	๑๖๗
รวมนักเรียนทั้งสิ้น	๗๙๐	๗๙๖	๑,๕๘๖
ครู/อาจารย์	๗	๔๕	๕๒
บุคลากรทางการศึกษา	๑	๑๑	๑๒

(๓) โรงเรียนวันครู ๒๕๐๓ (บ้านหนองบัว) มีเนื้อที่ประมาณ ๖ ไร่ ๑ งาน

ระดับชั้น	ชาย	หญิง	รวม
อนุบาล ๑	๑๑	๖	๑๗
อนุบาล ๒	๖	๗	๑๓
อนุบาล ๓	๙	๕	๑๔
ประถมศึกษาปีที่ ๑	๑๐	๑๐	๒๐
ประถมศึกษาปีที่ ๒	๑๓	๑๐	๒๓
ประถมศึกษาปีที่ ๓	๗	๕	๑๒
ประถมศึกษาปีที่ ๔	๑๑	๘	๑๙
ประถมศึกษาปีที่ ๕	๗	๘	๑๕
ประถมศึกษาปีที่ ๖	๙	๙	๑๘
รวมนักเรียนทั้งสิ้น	๘๓	๖๘	๑๕๑
ครู/อาจารย์	๑	๙	๑๐
บุคลากรทางการศึกษา	๑	๑	๒

หมายเหตุ ข้อมูล ณ เดือน มกราคม พ.ศ. ๒๕๖๒

๔.๒ การสาธารณสุข

เทศบาลตำบลจอมบึง มีสถานพยาบาลตั้งอยู่ในพื้นที่ จำนวน ๑๖ แห่ง ประกอบด้วย

- สถานพยาบาลของรัฐ ๒ แห่ง คือ
 ๑. โรงพยาบาลสมเด็จพระยุพราชจอมบึง
 ๒. สาธารณสุขอำเภอจอมบึง
- คลินิกเอกชน ๓ แห่ง
- ร้านขายยาแผนปัจจุบัน ๖ แห่ง
- ร้านขายยาสมุนไพร ๒ แห่ง
- ศูนย์สุขภาพชุมชนเมือง ๑ แห่ง
- คลินิกรักษาสัตว์ ๒ แห่ง

๔.๓ อาชญากรรม

ด้านความปลอดภัยในชีวิตและทรัพย์สินของประชาชน เทศบาลตำบลจอมบึงได้รับการดูแลจากสถานีตำรวจภูธรจอมบึง

๔.๔ ยาเสพติด

เทศบาลตำบลจอมบึง มีศูนย์บริการประสานงานกับเจ้าหน้าที่ตำรวจประจำเทศบาล ๑ แห่ง ณ สำนักงานเทศบาลตำบลจอมบึง เพื่อเฝ้าระวังยาเสพติด

๔.๕ การสังคมสงเคราะห์

เทศบาลตำบลจอมบึง ได้ดำเนินการจ่ายเบี้ยยังชีพให้ผู้สูงอายุ ผู้ป่วยโรคเอดส์ และผู้พิการ ทั้งสิ้นจำนวน๘๘๐..... ราย โดยจำแนกได้ดังนี้

การรับสวัสดิการ	ชาย	หญิง	รวม
ผู้สูงอายุ ๖๐ - ๖๙ ปี	๑๓๘	๒๔๓	๓๘๑
ผู้สูงอายุ ๗๐ - ๗๙ ปี	๙๒	๑๒๗	๒๑๙
ผู้สูงอายุ ๘๐ - ๘๙ ปี	๓๔	๗๓	๑๐๗
ผู้สูงอายุ ๙๐ ปีขึ้นไป	๔	๑๔	๑๘
ผู้พิการ	๘๐	๗๔	๑๕๔
ผู้ป่วยโรคเอดส์	๑	-	๑
รวมทั้งสิ้น	๓๔๙	๕๓๑	๘๘๐

หมายเหตุ ข้อมูล ณ วันที่ ๒๕ เดือน มกราคม พ.ศ. ๒๕๖๒

๕. ระบบบริการพื้นฐาน

๕.๑ การคมนาคมขนส่ง

ถนนสายหลักที่มุ่งหน้าสู่เทศบาลตำบลจอมบึง คือถนนทางหลวงแผ่นดินหมายเลข ๓๐๘๗ ราชบุรี - จอมบึง มีรถยนต์โดยสารประจำทางวิ่งผ่านใจกลาง เมือง มีถนนซอยเข้าหมู่บ้าน/ชุมชน เชื่อมโยงกัน จำนวน ๘๐ สาย

- ถนนคอนกรีตเสริมเหล็ก	จำนวน	๓๘	สาย
- ถนนแอสฟัลท์	จำนวน	๒๗	สาย
- ถนนลูกรัง	จำนวน	๒	สาย
- การวางท่อระบายน้ำ	จำนวน	๒๑	สาย

สภาพการจราจร

มีความสะดวกในการสัญจรไป-มา เนื่องจากผิวจราจรส่วนใหญ่เป็นถนนแอสฟัลท์ติกคอนกรีต และมีเพียงส่วนน้อยเท่านั้นที่ยังเป็นถนนลูกรัง ซึ่งเทศบาลได้ดำเนินการก่อสร้างปรับปรุงเป็นประจำทุกปี เพื่อให้การสัญจรมีความสะดวกสบายมากขึ้น

๕.๒ การไฟฟ้า

ประชาชนในเขตเทศบาลตำบลจอมบึง ๓,๔๗๕ ครัวเรือน ใช้ไฟฟ้าจากสำนักงานการไฟฟ้า ส่วนภูมิภาค สาขาจอมบึง ครอบคลุมพื้นที่ ๑๐๐ %

๕.๓ การประปา

ประชาชนในเขตเทศบาลตำบลจอมบึง ๓,๔๗๕ ครัวเรือน ใช้น้ำประปาจากสำนักงานการ ประปาส่วนภูมิภาค สาขาสวนผึ้ง ครอบคลุมพื้นที่ ๑๐๐ %

๕.๔ โทรศัพท

ด้านการสื่อสารและโทรคมนาคม มีบริษัท ทีโอที จำกัด (มหาชน) และบริษัท กสท. โทรคมนาคม (CAT) เป็นผู้ให้บริการระบบโทรคมนาคมและการสื่อสาร

- ๑๐ -

๕.๕ การไปรษณีย์สื่อสารและการขนส่งและวัสดุและครุภัณฑ์

ด้านการสื่อสารและคมนาคมขนส่ง มีบริษัทไปรษณีย์ไทย จำกัด (มหาชน) และบริษัทขนส่งเอกชน เป็นผู้ให้บริการรับ-ส่งจดหมายและพัสดุภัณฑ์ให้กับประชาชน

๖. ระบบเศรษฐกิจ

๖.๑ การเกษตร

* การใช้ประโยชน์ที่ดิน

๑. ด้านที่อยู่อาศัย ประมาณ ๔๖.๕๐ %
๒. ด้านการพาณิชย์ ประมาณ ๓๐ %
๓. ด้านการเกษตร ประมาณ ๒๐ %
๔. ด้านทรัพยากรธรรมชาติและสิ่งแวดล้อม ประมาณ ๓.๕๐ %

๖.๒ การประมง

- เทศบาลตำบลจอมบึง ไม่มีพื้นที่ประกอบกิจการประมงหรือเพาะเลี้ยงสัตว์น้ำ

๖.๓ การปศุสัตว์

- พื้นที่ปศุสัตว์ส่วนใหญ่จะอยู่ระหว่างเขตรอยต่อของเขตเทศบาลและนอกเขตเทศบาล จำนวนครุเรือนในการปศุสัตว์ประมาณ ๒๐ ครุเรือน ผลผลิตทางการปศุสัตว์ ได้แก่ ไก่พื้นเมือง , โคขุน (โคเนื้อ)

- มูลค่าผลผลิตทางการปศุสัตว์

เนื้อโค	๒๐๐	- ๒๕๐	บาท : กิโลกรัม
เนื้อสุกร		๑๓๐ - ๑๕๐	บาท : กิโลกรัม
ไก่เนื้อ	๘๕	- ๑๐๐	บาท : กิโลกรัม
ไก่พื้นเมือง	๑๐๐	- ๑๕๐	บาท : กิโลกรัม

๖.๔ การบริการ

- | | | |
|--|---|------|
| - ธนาคารรัฐบาล (กรุงเทพฯ ออมสิน ชกส.) | ๓ | แห่ง |
| - ธนาคารเอกชน (กรุงเทพ ไทยพาณิชย์) | ๒ | แห่ง |
| - สำนักงานการไฟฟ้าส่วนภูมิภาคอำเภอจอมบึง | ๑ | แห่ง |
| - บริษัทไปรษณีย์ไทย จำกัด | ๑ | แห่ง |
| - ตลาดสด (เทศบาล:รัฐบาล) (ตลาดมิตรภาพ:เอกชน) | ๒ | แห่ง |

๖.๕ ด้านการท่องเที่ยว

เทศบาลตำบลจอมบึงมีแหล่งท่องเที่ยวทางธรรมชาติ ๑ แห่ง คือ สวนรุกขชาติถ้ำจอมพล

ซึ่งได้ถูกจัดตั้งเป็นแหล่งท่องเที่ยว ตามประกาศของการกระทรวงท่องเที่ยวแห่งประเทศไทย (ณ ขณะนั้น) ถ้าจอมพลหรือเดิมเรียกว่าถ้ำมูจรินทร์ มีขนาดกว้าง ๓๐ เมตร ยาว ๒๔๐ เมตร มีบันไดจำนวน ๕๒ ชั้น สูงประมาณ ๑๙๑ เมตร บริเวณสวนรุกขชาติมีพื้นที่ประมาณ ๑๗๘ ไร่

- ๑๑ -

ตารางแสดงจำนวนนักท่องเที่ยวและการจัดเก็บรายได้จากการท่องเที่ยว

ปี พ.ศ.	จำนวนนักท่องเที่ยว (คน)	รายได้ (บาท)
พ.ศ. ๒๕๖๑	๙๕๐	๙,๕๐๐
พ.ศ. ๒๕๖๐	๑,๔๘๖	๗๒,๔๓๐
พ.ศ. ๒๕๕๙	๙,๔๐๐	๘๘,๒๘๐
พ.ศ. ๒๕๕๘	๙,๙๒๐	๘๘,๕๑๕

๖.๖ การอุตสาหกรรม

โรงงานน้ำแข็ง	๓	แห่ง
โรงงานน้ำดื่ม	๒	แห่ง
โรงงานผลิตอาหารสัตว์	๑	แห่ง
โรงงานแปรรูปไม้	๑	แห่ง
โรงพิมพ์	๑	แห่ง

๖.๗ การพาณิชย์และกลุ่มอาชีพ

- ร้านขายทอง	๓	แห่ง
- ร้านจำหน่ายวัสดุก่อสร้าง	๕	แห่ง
- อู่ซ่อมรถยนต์และจักรยานยนต์	๑๖	แห่ง
- ปั๊มน้ำมัน	๔	แห่ง
- บริษัทขายรถจักรยานยนต์	๓	แห่ง
- ร้านอาหาร	๒๓	แห่ง
- แผงลอย	๕๘	แห่ง
- ร้านขายของเบ็ดเตล็ด	๕๐	ร้าน
- หอพัก/ห้องเช่า	๑๕๑	แห่ง
- บริษัทให้บริการสินเชื่อ	๙	แห่ง
- ร้านค้าส่ง (ร้านสะดวกซื้อ)	๕	แห่ง
- ร้านจำหน่ายโทรศัพท์ (มือถือ)	๘	แห่ง
- ร้านจำหน่ายอุปกรณ์ไฟฟ้า, อุปกรณ์ทำผม/เสริมสวย	๓	แห่ง
- ร้านจำหน่ายยาสัตว์ / อาหารสัตว์	๗	แห่ง
- ร้านจำหน่ายเบเกอรี่	๓	แห่ง
- ร้านถ่ายเอกสาร	๗	แห่ง
- ร้านซ่อมไดนาโม	๔	แห่ง
- ร้านทำเบาะ	๒	แห่ง

- ร้านจำหน่ายเฟอร์นิเจอร์	๒	แห่ง
- ร้านซ่อมคอมพิวเตอร์	๔	แห่ง
- ร้านถ่ายรูป	๓	แห่ง
- ร้านจำหน่ายปุ๋ย	๓	แห่ง
- ร้านจำหน่ายหีบศพ	๓	แห่ง

- ๑๒ -

- ร้านเสริมสวย	๑๙	แห่ง
- ร้านทำป้าย	๔	แห่ง
- ร้านจำหน่ายเครื่องใช้ไฟฟ้า ร้านจำหน่ายอะไหล่	๖	แห่ง
- สถานตรวจสภาพรถ	๑	แห่ง
- ร้านจำหน่ายแว่นตา ร้านซ่อมนาฬิกา	๒	แห่ง
- เสาส่งสัญญาณ	๓	แห่ง
- ร้านซ่อมแอร์	๓	แห่ง
- ร้านตัดเย็บเสื้อผ้า จำหน่ายเสื้อผ้า ร้านซักรีด	๑๒	แห่ง
- ร้านซ่อมกุญแจ ร้านสักลาย	๒	แห่ง

๖.๘ ด้านแรงงาน

ด้านผลิตภัณฑ์มวลรวมรายได้

รายได้โดยเฉลี่ยของประชากร	จำนวน	๑๑๐,๐๖๓.๑๒	บาท/คน/ปี
รายได้โดยเฉลี่ยของครัวเรือน	จำนวน	๓๓๕,๐๐๒.๐๑	บาท/ครัวเรือน/ปี
รายจ่ายโดยเฉลี่ยของประชากร	จำนวน	๘๔,๕๔๐.๗๙	บาท/คน/ปี
รายจ่ายโดยเฉลี่ยของครัวเรือน	จำนวน	๒๕๗,๓๑๙.๐๑	บาท/ครัวเรือน/ปี
- (ข้อมูลจากรายงานข้อมูลความจำเป็นพื้นฐาน ประจำปี ๒๕๖๒)			

๗. ศาสนา ประเพณี วัฒนธรรม

๗.๑ การนับถือศาสนา

- ประชาชนในเขตเทศบาลส่วนใหญ่นับถือศาสนาพุทธ มีวัด ๑ แห่ง คือ วัดจอมบึง

๗.๒ ประเพณีและศิลปวัฒนธรรม

เทศบาลตำบลจอมบึง มีประเพณีสำคัญ ๆ ดังนี้

- ประเพณีสงกรานต์
- ประเพณีแห่เทียนจำนำพรรษา
- ประเพณีลอยกระทง
- ประเพณีเนื่องในวันสำคัญต่าง ๆ

๗.๓ ภูมิปัญญาท้องถิ่น / ภาษาถิ่น

เทศบาลตำบลจอมบึง มีภูมิปัญญาท้องถิ่นที่สำคัญ ๆ ดังนี้

สาขาเกษตรกรรม นายธวัชชัย แฉล้มนงนุช ทำการเกษตรแบบผสมผสาน

สาขาการแพทย์ไทย นางศุภร นพพงศกร การรักษาโรคด้วยสมุนไพร

สาขาศิลปกรรม ชุมชนหนองบ้านเก่า การตีกลองยาว

นายยงยุทธ โครณ ดนตรีพื้นบ้าน

นายชาญ ปานเขียน การวาดรูปจิตรกรรม ประติมากรรม

นายสนั่น คารมชิต การแกะสลักกาบมะพร้าว

สาขาศาสนาและประเพณี นายสุรินทร์ เหลือละม้าย ประเพณีวัฒนธรรมท้องถิ่น

ภาษาถิ่น ประชาชนส่วนใหญ่พูดภาษากลาง และมีบางส่วนที่ใช้ภาษาอื่นๆ

- ๑๓ -

๗.๔ สินค้าพื้นเมืองและของที่ระลึก

เทศบาลตำบลจอมบึง มีสินค้าประเภทผักผลไม้ประจำฤดูกาลเป็นสินค้าจากเกษตรกรซึ่งไม่ใช่สารเคมี ในการผลิตออกจำหน่ายให้แก่ผู้นักท่องเที่ยว

๘. ทรัพยากรธรรมชาติ

๘.๑ น้ำ

- เทศบาลตำบลจอมบึง มีแหล่งน้ำที่ใช้ในการเกษตรและใช้กักเก็บน้ำฝน จำนวน ๔ แห่ง

๑. คลองใหญ่ หมู่ที่ ๑, ๓ ตำบลจอมบึง กักเก็บน้ำได้ ๒๖๕,๔๘๐ ลบ.ม.

๒. คลองคันคลอง หมู่ที่ ๓ ตำบลจอมบึง กักเก็บน้ำได้ ๑๗,๒๙๒ ลบ.ม.

๓. คลองบ้านเกาะ หมู่ที่ ๑ ตำบลจอมบึง กักเก็บน้ำได้ ๒๖,๐๔๖ ลบ.ม.

๔. คลองวังมะเตือ หมู่ที่ ๓ ตำบลจอมบึง กักเก็บน้ำได้ ๑๙,๐๐๐ ลบ.ม.

๘.๒ ป่าไม้

เทศบาลตำบลจอมบึง ไม่มีพื้นที่ป่าไม้เพียงสวนรุกขชาติถ้ำจอมพล เนื้อที่ประมาณ ๑๗๘ ไร่

๘.๓ ภูเขา

เทศบาลตำบลจอมบึง มีเขาจอมพลซึ่งมีป่าไม้ขึ้นอยู่บริเวณบนภูเขา

๘.๔ ทรัพยากรธรรมชาติที่สำคัญขององค์กรปกครองส่วนท้องถิ่น

เทศบาลตำบลจอมบึงมีแหล่งท่องเที่ยวทางธรรมชาติ ๑ แห่ง คือ สวนรุกขชาติถ้ำจอมพล ซึ่งได้ถูกจัดตั้งเป็นแหล่งท่องเที่ยว ตามประกาศของการกระทรวงท่องเที่ยวแห่งประเทศไทย ถ้ำจอมพลหรือเดิมเรียกว่าถ้ำมูจรินทร์ มีขนาดกว้าง ๓๐ เมตร ยาว ๒๔๐ เมตร มีบันไดจำนวน ๕๒ ชั้น สูงประมาณ ๑๙๑ เมตร บริเวณสวนรุกขชาติมีพื้นที่ประมาณ ๑๗๘ ไร่

๙. โครงสร้างการบริหารงาน

โครงสร้างและกระบวนการบริหารงานบุคคล
โครงสร้างการเมืองและอำนาจหน้าที่ในการบริหารงานของเทศบาลตำบลจอมบึง

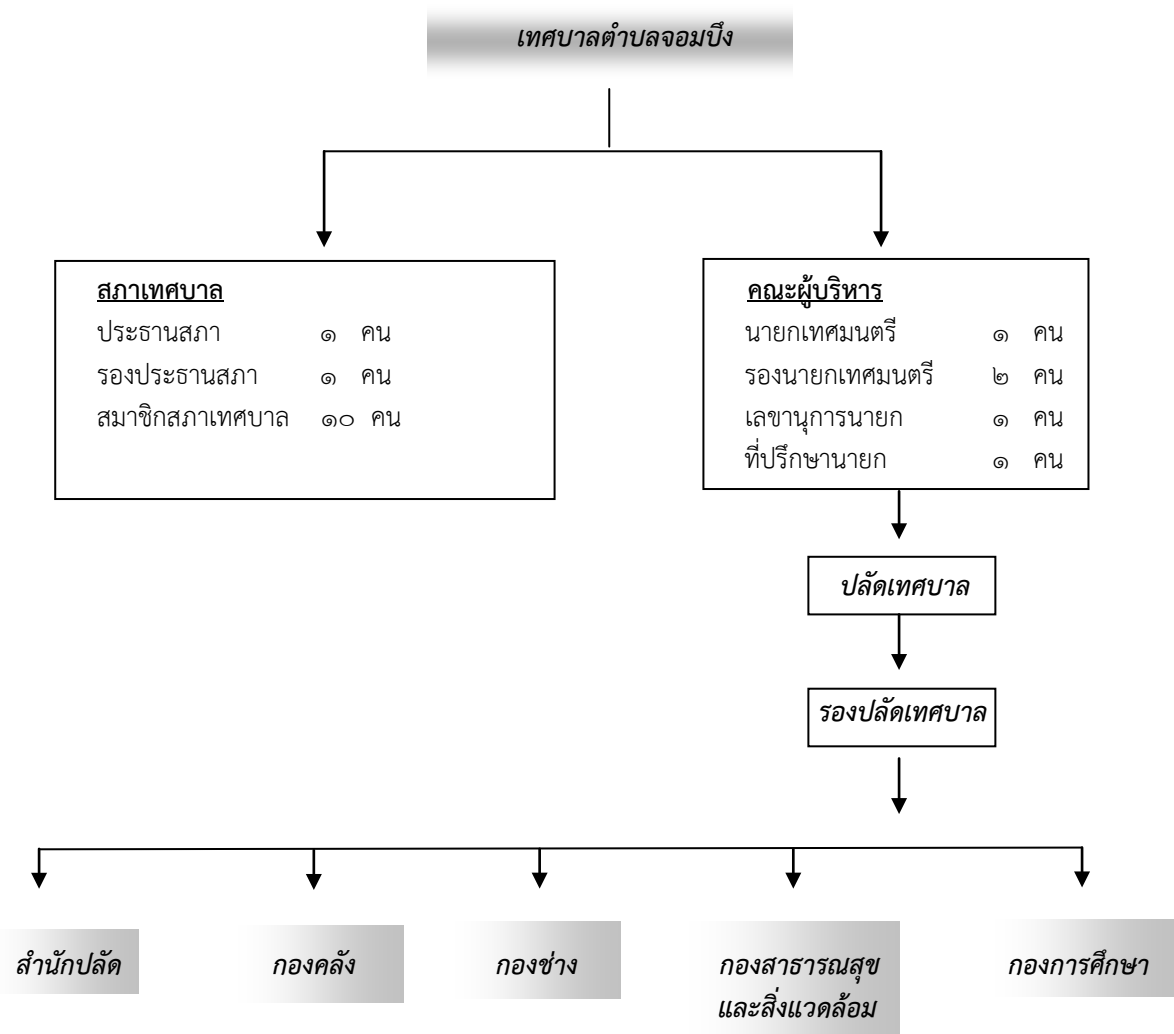

ฝ่ายอำนวยการ	ฝ่ายบริหารงานคลัง	ฝ่ายแบบแผนและก่อสร้าง	ฝ่ายบริหารงานสาธารณสุขและสิ่งแวดล้อม	ฝ่ายบริหารการศึกษา
- งานการเจ้าหน้าที่ - งานวิเคราะห์นโยบายและแผน - งานธุรการ - งานรัฐพิธี - งานนิติการ	- งานการเงินและบัญชี - งานพัสดุและทรัพย์สิน - งานธุรการ	- งานวิศวกรรม - งานผังเมือง - งานธุรการ	- งานวางแผนสาธารณสุข - งานสุขาภิบาลอนามัยสิ่งแวดล้อม - งานรักษาความสะอาด - งานธุรการ	- งานการศึกษาปฐมวัย - งานธุรการ - งานโรงเรียน - งานกิจการนักเรียน

- งานพัฒนาชุมชน				
ฝ่ายปกครอง	ฝ่ายพัฒนารายได้	ฝ่ายการโยธา	ฝ่ายบริการสาธารณสุข	ฝ่ายส่งเสริมการศึกษา ศาสนาและวัฒนธรรม
- งานทะเบียนราษฎร - งานการรักษาความสงบ - งานป้องกันและบรรเทา สาธารณภัย	- งานพัฒนารายได้ - งานผลประโยชน์และ กิจการพาณิชย์ - งานแผนที่ภาษีและ ทะเบียนทรัพย์สิน	- งานสาธารณูปโภค - งานจัดสถานที่และการ ไฟฟ้าสาธารณะ - งานสวนสาธารณะ	- งานป้องกันและควบคุม โรคติดต่อ - งานส่งเสริมสุขภาพ - งานสัตวแพทย์ - งานเผยแพร่และฝึกอบรม	- งานกีฬาและ นันทนาการ - งานกิจการศาสนา - งานส่งเสริมประเพณี ศิลปวัฒนธรรม

- ๑๕ -

รายชื่อคณะผู้บริหาร สมาชิกสภาเทศบาลและพนักงานฝ่ายประจำ

คณะผู้บริหารเทศบาลตำบลจอมบึง

ลำดับ	ชื่อ-สกุล	ตำแหน่ง
๑	นายสมบูรณ์ เทพสวัสดิ์	นายกเทศมนตรีตำบลจอมบึง
๒	นายเชาวลิต กาประโคน	รองนายกเทศมนตรีตำบลจอมบึง
๓	นายวีระ ศรีทอง	รองนายกเทศมนตรีตำบลจอมบึง
๔	นางสาววิไล พงษ์เสาร์	เลขานุการนายกเทศมนตรีตำบลจอมบึง
๕	นายวรรณพ เกิดทวี	ที่ปรึกษานายกเทศมนตรีตำบลจอมบึง

สภาเทศบาลตำบลจอมบึง

ลำดับ	ชื่อ - สกุล	ตำแหน่ง
๑	นายชำนาญ ศรีธามผล	ประธานสภาเทศบาลตำบลจอมบึง
๒	นางศนิ ศรีจันทร์เพ็ญ	รองประธานสภาเทศบาลตำบลจอมบึง
๓	นายถวิล เปลี่ยนจิตต์	สมาชิกสภาเทศบาลตำบลจอมบึง
๔	นายสนั่น คารมชิต	สมาชิกสภาเทศบาลตำบลจอมบึง
๕	นายเฉลียว จิตรดำรง	สมาชิกสภาเทศบาลตำบลจอมบึง
๖	นายเกิด ทรัพย์เลิศ	สมาชิกสภาเทศบาลตำบลจอมบึง
๗	นางสายพิน รสชุ่ม	สมาชิกสภาเทศบาลตำบลจอมบึง
๘	นายพล ทองจิ้น	สมาชิกสภาเทศบาลตำบลจอมบึง
๙	นายอาจ จันทร์เพ็ชร	สมาชิกสภาเทศบาลตำบลจอมบึง
๑๐	นางสาวปราณี จักรเวช	สมาชิกสภาเทศบาลตำบลจอมบึง
๑๑	นางนุชจรรย์ ไตรณ	สมาชิกสภาเทศบาลตำบลจอมบึง
๑๒	- ว่าง -	สมาชิกสภาเทศบาลตำบลจอมบึง

พนักงานเทศบาลตำบลจอมบึง

ลำดับ	ชื่อ - สกุล	ตำแหน่ง
๑	นายศักดิ์ดา สิ้นธุ์ภมร	ปลัดเทศบาล
๒	นายไพเราะ จันทรเพชร	รองปลัดเทศบาล
๓	นางจิมหันท์ภักดิ์ เลิศวัลภาชัย	หัวหน้าสำนักปลัดเทศบาล
๔	นางสาวมนัญญา ดวงปิ่นคำ	หัวหน้าฝ่ายอำนวยการ
๕	นางสาวรัชนีกร มิตรสุภาพ	นักวิเคราะห์นโยบายและแผนชำนาญการ
๖	นางเพ็ญภา บุญรอด	นักพัฒนาชุมชนชำนาญการ
๗	นางสมหญิง จันตรี	เจ้าพนักงานธุรการชำนาญงาน
๘	จ.อ.จิรวัดน์ ลีวห้อง	เจ้าพนักงานป้องกันและบรรเทาสาธารณภัยชำนาญงาน
๙	จ.ส.อ.สมชาย ไหมวัลย์	เจ้าพนักงานป้องกันและบรรเทาสาธารณภัยชำนาญงาน
๑๐	นายรักษ์ สวัสดิ์	นักจัดการงานเทคนิคชำนาญการ
๑๑	นายอำนาจ ญาณมีสุข	นักทรัพยากรบุคคลปฏิบัติการ
๑๒	นางสาวมณา ดอนมะไฟ	เจ้าพนักงานทะเบียนชำนาญงาน
๑๓	นางชนิกานต์ รุขโยชน์	หัวหน้าฝ่ายบริหารงานคลัง
๑๔	นางจรรยา งามสงวน	หัวหน้าฝ่ายพัฒนารายได้
๑๕	นางบุษกร ศิวรัตน์	นักวิชาการคลังชำนาญการ
๑๖	นางสาววารินทร์ แปะอ่อน	เจ้าพนักงานธุรการชำนาญงาน
๑๗	นางวนิดา ถิ่นมธุรส	เจ้าพนักงานการเงินและบัญชีชำนาญงาน
๑๘	นางสาวเพ็ญประภา ทิปปคุปต์	เจ้าพนักงานพัสดุชำนาญงาน
๑๙	นางสาวหงส์ศจี ทองเอี้ย	เจ้าพนักงานจัดเก็บรายได้ปฏิบัติงาน
๒๐	นายวิชัย ตั้งธนวรรรัตน์	ผู้อำนวยการกองช่าง
๒๑	จ.ส.ท.พงศ์ธร แสงดี	นายช่างโยธาชำนาญงาน
๒๒	นางชนิกานต์ บัวตุม	เจ้าพนักงานธุรการชำนาญงาน
๒๓	นายเสกสรรค์ สุฉันทบุตร	ผู้อำนวยการกองสาธารณสุขและสิ่งแวดล้อม
๒๔	นางสาวจันทร์วดี จันทร	หัวหน้าฝ่ายบริการสาธารณสุข
๒๕	นางศิริขวัญ พิณฑิพย์	เจ้าพนักงานธุรการชำนาญงาน

ลูกจ้างประจำเทศบาลตำบลจอมบึง

ลำดับ	ชื่อ - สกุล	ตำแหน่ง
๑	นายบุญคง จันทร์เพ็ญกุล	พนักงานขับรถยนต์ดับเพลิง (สำนักปลัดเทศบาล)
๒	นายสมศักดิ์ พงษ์มณี	พนักงานขับรถบรรทุกน้ำ (สำนักปลัดเทศบาล)
๓	นายอัมพร แสงเทศ	พนักงานขับรถบรรทุกขยะ (กองสาธารณสุขฯ)

- ๑๗ -

- * รวมจำนวนบุคลากร (พนักงานเทศบาลสามัญและลูกจ้างประจำ) จำนวน ๒๘ คน แยกเป็น
- ตำแหน่ง สำนักปลัดเทศบาล จำนวน ๑๔ คน
 - ตำแหน่ง กองคลัง จำนวน ๗ คน
 - ตำแหน่ง กองช่าง จำนวน ๓ คน
 - ตำแหน่ง กองสาธารณสุขและสิ่งแวดล้อม จำนวน ๔ คน
 - ตำแหน่ง กองการศึกษา จำนวน - คน

- * ระดับการศึกษาของบุคลากร (พนักงานเทศบาลสามัญและลูกจ้างประจำ) จำนวน ๒๘ คน แยกเป็น
- ประถมศึกษา จำนวน ๑ คน
 - มัธยมศึกษา/อาชีวศึกษา จำนวน ๓ คน
 - อนุปริญญาตรี/วิชาชีพชั้นสูง จำนวน ๓ คน
 - ปริญญาตรี จำนวน ๑๗ คน
 - ปริญญาโท จำนวน ๔ คน

พนักงานจ้างตามภารกิจเทศบาลตำบลจอมบึง

พนักงานจ้างตามภารกิจ จำนวน ๑๕ อัตรา ดังนี้

ลำดับ	ชื่อ - สกุล	ตำแหน่ง
๑	นายไพโรจน์ สีลาเนียม	พนักงานขับรถยนต์ (สำนักปลัด)
๒	นางจันทจิรา พงษ์มณี	พนักงานวิทยุ (สำนักปลัด)
๓	นายศรัณย์ เทพสวัสดิ์	พนักงานขับรถยนต์ (สำนักปลัด)
๔	นายอาทิตย์ กัลป์ปะ	พนักงานดับเพลิง (สำนักปลัด)
๕	นายนิพนธ์ ยานนาวา	พนักงานดับเพลิง (สำนักปลัด)
๖	นายลำพอง ศรีธธาผล	พนักงานดับเพลิง (สำนักปลัด)
๗	นางสาวอ้อมใจ เปลี้นจิตต์	พนักงานดับเพลิง (สำนักปลัด)
๘	นางสาวนวลเนตร นวลนาง	ผู้ช่วยเจ้าหน้าที่การเงินและบัญชี (กองคลัง)
๙	นางวันวิสาข์ ลีห้อย	ผู้ช่วยเจ้าหน้าที่ธุรการ (กองคลัง)
๑๐	นายเสน่ห์ สมิงทัพ	พนักงานตกแต่งสวน (กองช่าง)
๑๑	นางสาวศันสนีย์ วงศ์แวววัลย์	ผู้ช่วยช่างโยธา (กองช่าง)
๑๒	นายสมพิศ จันทร์เพชร	คนงานประจำรถขยะ (กองสาธารณสุขฯ)
๑๓	นายสุชาติ เจริญวงศ์	คนงานประจำรถขยะ (กองสาธารณสุขฯ)

๑๔	นายทศพงษ์	เทียนมนต์	คนงานประจำรถขยะ (กองสาธารณสุขฯ)
๑๕	นางพิศเสนห์	ทองจีน	คนงานประจำรถขยะ (กองสาธารณสุขฯ)

- ๑๘ -

พนักงานจ้างทั่วไปเทศบาลตำบลจอมบึง

พนักงานจ้างทั่วไป จำนวน ๓๘ อัตรา ดังนี้

ลำดับ	ชื่อ - สกุล		ตำแหน่ง
๑	นายวันชัย	อาศน์สุวรรณ	พนักงานดับเพลิง (สำนักปลัด)
๒	นายวันชนะ	อนวัชชน	คนงานทั่วไป (สำนักปลัด)
๓	นายสุพจน์	เทพสวัสดิ์	คนงานทั่วไป (สำนักปลัด)
๔	นายดำรง	เทพสวัสดิ์	คนงานทั่วไป (สำนักปลัด)
๕	นายลิขิต	เพ็งชัย	คนงานทั่วไป (สำนักปลัด)
๖	นายประนอม	แย้มหมื่นไวย	คนงานทั่วไป (สำนักปลัด)
๗	นายอดิศร	ลาเทศ	คนงานทั่วไป (สำนักปลัด)
๘	นางสาววรรณภา	สมิงทัฬห	คนงานทั่วไป (สำนักปลัด)
๙	- ว่าง -		คนงานทั่วไป (สำนักปลัด)
๑๐	นายสุรพล	กองสา	คนงานทั่วไป (กองคลัง)
๑๑	นายฤกษ์ณะ	วรราช	คนสวน (กองช่าง)
๑๒	- ว่าง -		คนสวน (กองช่าง)
๑๓	- ว่าง -		คนสวน (กองช่าง)
๑๔	- ว่าง -		คนงานทั่วไป (กองช่าง)
๑๕	นายนิรันดร์	พักเชียว	คนงานประจำรถขยะ (กองสาธารณสุขฯ)
๑๖	นายบรรจบ	แสนคำ	คนงานประจำรถขยะ (กองสาธารณสุขฯ)
๑๗	นายนิรัญ	ศิริเรือง	คนงานประจำรถขยะ (กองสาธารณสุขฯ)
๑๘	นายทินกร	บุญทิน	คนงานประจำรถขยะ (กองสาธารณสุขฯ)
๑๙	นายเสกสรร	คำโม	คนงานประจำรถขยะ (กองสาธารณสุขฯ)
๒๐	นายอาทิตย์	อาศน์สุวรรณ	คนงานประจำรถขยะ (กองสาธารณสุขฯ)
๒๑	- ว่าง -		คนงานประจำรถขยะ (กองสาธารณสุขฯ)
๒๒	นางสุรัตนา	บุญจริง	คนงานทั่วไป (กองสาธารณสุขฯ)
๒๓	นายวิริต	ทรัพย์เลิศ	คนงานทั่วไป (กองสาธารณสุขฯ)
๒๔	นางเปรมฤดี	บุญทิน	คนงานทั่วไป (กองสาธารณสุขฯ)
๒๕	นายสุวรรณ	ปุ้ยชุ่ม	คนงานทั่วไป (กองสาธารณสุขฯ)
๒๖	นางเข็มจิรา	แซ่เล่า	คนงานทั่วไป (กองสาธารณสุขฯ)
๒๗	นายวินัย	บุตรน้ำเพชร	คนงานทั่วไป (กองสาธารณสุขฯ)
๒๘	นายพัน	เต็มอารมณ์	คนงานทั่วไป (กองสาธารณสุขฯ)
๒๙	นางสายบัว	บุตรดารา	คนงานทั่วไป (กองสาธารณสุขฯ)

๓๐	นายวัลลภ	ยานนาวา	คนงานทั่วไป (กองสาธารณสุขฯ)
๓๑	นายมงคล	อันจิต	คนงานทั่วไป (กองสาธารณสุขฯ)
๓๒	นางกรองแก้ว	สุขสนาม	คนงานทั่วไป (กองสาธารณสุขฯ)
๓๓	นายนิพนธ์	จันทะ	คนงานทั่วไป (กองสาธารณสุขฯ)
๓๔	นายณัฐพล	พวงลาว	คนงานทั่วไป (กองสาธารณสุขฯ)
๓๕	นางสาวภัทรวรรณ	เทพสวัสดิ์	คนงานทั่วไป (กองสาธารณสุขฯ)

- ๑๙ -

พนักงานจ้างทั่วไป -ต่อ-

ลำดับ	ชื่อ - สกุล	ตำแหน่ง
๓๖	นายพงษ์พันธ์ สุขประเสริฐ	คนงานทั่วไป (กองสาธารณสุขฯ)
๓๗	- ว่าง -	คนงานทั่วไป (กองสาธารณสุขฯ)
๓๘	- ว่าง -	คนงานทั่วไป (กองการศึกษา)

พนักงานจ้างเหมารายเดือนเทศบาลตำบลจอมบึง

พนักงานจ้างเหมารายเดือน จำนวน ๒๓ อัตรา ดังนี้

ลำดับ	ชื่อ - สกุล	ตำแหน่ง
๑	นายจิรวัฒน์ บัวคล้าย	กวาดขยะและเก็บขยะ
๒	นายชุมพล พุกฤษา	กวาดขยะและเก็บขยะ
๓	นางสมหมาย ตีปคุปต์	กวาดขยะและเก็บขยะ
๔	นายสถิต ลีгимฮุย	กวาดขยะและเก็บขยะ
๕	นายพงษ์ศักดิ์ โสภา	กวาดขยะและเก็บขยะ
๖	นางสาวารี นิ่มนวล	กวาดขยะและเก็บขยะ
๗	นายจรูญ ธิรพจน์วรรณ	คนงานประจำรถขยะ
๘	นายรัตน์นะ พวงลาว	คนงานประจำรถขยะ
๙	นายศตวรรษ สร้อยทอง	คนงานประจำรถขยะ
๑๐	นางสาวอรทัย ประจอมพล	แม่บ้าน
๑๑	- ว่าง -	คนงานคัดแยกขยะ
๑๒	- ว่าง -	คนงานคัดแยกขยะ
๑๓	- ว่าง -	คนงานคัดแยกขยะ
๑๔	- ว่าง -	คนงานคัดแยกขยะ
๑๕	- ว่าง -	คนงานคัดแยกขยะ
๑๖	- ว่าง -	คนงานคัดแยกขยะ
๑๗	- ว่าง -	คนงานคัดแยกขยะ
๑๘	- ว่าง -	คนงานคัดแยกขยะ

๑๙	- ว่าง -	คณงานคัดแยกขยะ
๒๐	- ว่าง -	คณงานคัดแยกขยะ
๒๑	นายวัชรพล แม่นปิ่น	คณงานสำรวจแผนทีภาศีฯ (รายเดือน)
๒๒	นางสาวชนิษฐา เศษกระโทก	คณงานสำรวจแผนทีภาศีฯ (รายเดือน)
๒๓	นายวายุภักดี ทองตาเต็ม	คณงานสำรวจแผนทีภาศีฯ (รายวัน)

หมายเหตุ ข้อมูล ณ วันที่ ๑ เดือน มิถุนายน พ.ศ. ๒๕๖๒

ส่วนที่ ๒

ยุทธศาสตร์

องค์กรปกครองส่วนท้องถิ่น

ส่วนที่ ๒

ยุทธศาสตร์องค์กรปกครองส่วนท้องถิ่น

๑. ความสัมพันธ์ระหว่างแผนพัฒนาระดับมหภาค

๑.๑ แผนยุทธศาสตร์ชาติ ๒๐ ปี (พ.ศ. ๒๕๖๑ - ๒๕๘๐)

การจัดทำแผนพัฒนาท้องถิ่น (พ.ศ. ๒๕๖๑ - ๒๕๖๕) ของเทศบาลตำบลจอมบึง มีความสัมพันธ์กับแผนยุทธศาสตร์ชาติ ๒๐ ปี โดยมุ่งเน้นเพื่อขับเคลื่อนการพัฒนาประเทศไปสู่ความมั่นคง มั่งคั่ง และยั่งยืน โดยกรอบยุทธศาสตร์ชาติ ๒๐ ปี (พ.ศ. ๒๕๖๑ - ๒๕๘๐) สรุปย่อได้ ดังนี้

๑.๑.๑ วิสัยทัศน์ประเทศไทย

“ประเทศไทยมีความมั่นคง มั่งคั่ง ยั่งยืน เป็นประเทศพัฒนาแล้ว ด้วยการพัฒนาตามหลักปรัชญาเศรษฐกิจพอเพียง” หรือเป็นคติพจน์ประจำชาติว่า “มั่นคง มั่งคั่ง ยั่งยืน” เพื่อสนองตอบ ต่อผลประโยชน์แห่งชาติอันได้แก่ การมีเอกราชอธิปไตย การดำรงอยู่อย่างมั่นคง และยั่งยืนของสถาบันหลักของชาติและประชาชน จากภัยคุกคามทุกรูปแบบ การอยู่ร่วมกันในชาติอย่างสันติสุข เป็นปึกแผ่น มีความมั่นคงทางสังคมท่ามกลางพหุสังคมและการมีเกียรติและศักดิ์ศรีของความเป็นมนุษย์ ความเจริญเติบโตของชาติความเป็นธรรมและความอยู่ดีมีสุขของประชาชน ความยั่งยืนของฐานทรัพยากรธรรมชาติสิ่งแวดล้อม ความมั่นคงทางพลังงานและอาหาร ความสามารถในการรักษาผลประโยชน์ของชาติภายใต้การเปลี่ยนแปลงของสภาวะแวดล้อมระหว่างประเทศ และการอยู่ร่วมกันอย่างสันติประสอานสอดคล้องกันด้ านความมั่นคงในประชาคมอาเซียนและประชาคมโลกอย่างมีเกียรติ และศักดิ์ศรี

ความมั่นคง หมายถึง การมีความมั่นคงปลอดภัยจากภัยและการเปลี่ยนแปลงทั้งภายในประเทศและภายนอกประเทศในทุกระดับ ทั้งระดับประเทศ สังคม ชุมชน ครัวเรือน และปัจเจกบุคคล และมีความมั่นคงในทุกมิติทั้งมิติทางการทหาร เศรษฐกิจ สังคม สิ่งแวดล้อม และการเมือง เช่น ประเทศมีความมั่นคงในเอกราชและอธิปไตยมี การปกครองระบบประชาธิปไตยที่มีพระมหากษัตริย์ทรงเป็นประมุข สถาบันชาติ ศาสนา พระมหากษัตริย์ มีความเข้มแข็งเป็นศูนย์กลางและเป็นที่ยึดเหนี่ยวจิตใจของประชาชน มีระบบการเมืองที่มั่นคง เป็นกลไกที่นำไปสู่การบริหารประเทศที่ต่อเนื่องและโปร่งใส ามหลักธรรมาภิบาล สังคมมีความปรองดองและความสามัคคี สามารถผนึกกำลังเพื่อพัฒนาประเทศ ชุมชนมีความเข้มแข็ง ครอบครัวมีความอบอุ่น ประชาชนมีความมั่นคงในชีวิต มีงานและรายได้ที่มั่นคงพอเพียงกับการดำรงชีวิต มีการออมสำหรับวัยเกษียณ ความมั่นคงของอาหาร พลังงานและน้ำ มีที่อยู่อาศัยและความปลอดภัยในชีวิตทรัพย์สิน

ความมั่งคั่ง หมายถึง ประเทศไทยมีการขยายตัวของเศรษฐกิจอย่างต่อเนื่องและมีควมยั่งยืนจนเข้าสู่กลุ่มประเทศรายได้สูง ความเหลื่อมล้ำของการพัฒนาลดลง ประชากรมีความอยู่ดีมีสุขได้รับผลประโยชน์จาก

การพัฒนาอย่างเท่าเทียมกันมากขึ้น และมีการพัฒนาอย่างทั่วถึงทุกภาคส่วนมีคุณภาพชีวิตตามมาตรฐานขององค์การสหประชาชาติไม่มีประชาชนที่อยู่ในภาวะความยากจน เศรษฐกิจในประเทศมีความเข้มแข็ง ขณะเดียวกันต้องมีความสามารถสร้างรายได้ทั้งจากภายในและภายนอกประเทศ ตลอดจนมีการสร้างฐานเศรษฐกิจและสังคมแห่งอนาคตเพื่อให้สอดคล้องกับบริบทการพัฒนาที่เปลี่ยนแปลงไป และประเทศในภูมิภาคเอเชียเป็นจุดสำคัญของการเชื่อมโยงในภูมิภาค ทั้งการคมนาคมขนส่ง การผลิต การค้า การลงทุน และการทำธุรกิจ เพื่อให้เป็นพลังในการพัฒนา นอกจากนี้ยังมีความสมบูรณ์ในทุนที่สามารถสร้างการพัฒนาต่อเนื่องไปได้ ได้แก่ ทุนมนุษย์ ทุนทางปัญญา ทุนทางการเงิน ทุนที่มีเครื่องมือ เครื่องจักร ทุนทางสังคม และทุนทรัพยากรธรรมชาติและสิ่งแวดล้อม

- ๒๑ -

ความยั่งยืน หมายถึง การพัฒนาที่สามารถสร้างความเจริญ รายได้ และคุณภาพชีวิตของประชาชนให้เพิ่มขึ้นอย่างต่อเนื่อง ซึ่งเป็นการเจริญเติบโตของเศรษฐกิจที่อยู่บนหลักการ ใช้ การรักษา การฟื้นฟู ฐานทรัพยากรธรรมชาติอย่างยั่งยืน ไม่ใช่ทรัพยากรธรรมชาติเกินพอดี ไม่สร้างมลภาวะต่อสิ่งแวดล้อมจนเกินความสามารถในการรองรับและเยียวยาของระบบนิเวศน์ การผลิตและการบริโภคเป็นมิตรกับสิ่งแวดล้อม และสอดคล้องกับเป้าหมายการพัฒนาที่ยั่งยืนทรัพยากรธรรมชาติมีความอุดมสมบูรณ์มากขึ้นและสิ่งแวดล้อมมีคุณภาพดีขึ้น คนมีความรับผิดชอบต่อสังคมมีความเอื้ออาทร เสียสละเพื่อผลประโยชน์ส่วนรวม รัฐบาลมีนโยบายที่มุ่งประโยชน์ส่วนรวมอย่างยั่งยืนและให้ความสำคัญกับการมีส่วนร่วมของประชาชน และทุกภาคส่วนในสังคมยึดถือและปฏิบัติตามหลักปรัชญาของเศรษฐกิจพอเพียงเพื่อการพัฒนาอย่างสมดุล มีเสถียรภาพและยั่งยืน

โดยมีเป้าหมายการพัฒนาประเทศคือ “**ประเทศชาติมั่นคง ประชาชนมีความสุข เศรษฐกิจพัฒนาอย่างต่อเนื่อง สังคมเป็นธรรม ฐานทรัพยากรธรรมชาติยั่งยืน**” โดยยกระดับศักยภาพของประเทศในหลากหลายมิติ พัฒนาค้นในทุกมิติและในทุกช่วงวัยให้เป็นคนดีเก่งและมีคุณภาพ สร้างโอกาส และความเสมอภาคทางสังคม สร้างการเติบโตบนคุณภาพชีวิตที่เป็นมิตรกับสิ่งแวดล้อม และมีภาครัฐของประชาชนเพื่อประชาชนและประโยชน์ส่วนรวม

โดยการประเมินผลการพัฒนาตามยุทธศาสตร์ชาติ ประกอบด้วย

- ๑) ความอยู่ดีมีสุขของคนไทยและสังคมไทย
- ๒) ขีดความสามารถในการแข่งขัน การพัฒนาเศรษฐกิจ และการกระจายรายได้
- ๓) การพัฒนาทรัพยากรมนุษย์ของประเทศ
- ๔) ความเท่าเทียมและความเสมอภาคของสังคม
- ๕) ความหลากหลายทางชีวภาพ คุณภาพสิ่งแวดล้อม และความยั่งยืนของทรัพยากรธรรมชาติ
- ๖) ประสิทธิภาพการบริหารจัดการและการเข้าถึงการให้บริการของภาครัฐ

๑.๑.๒ ประเด็นยุทธศาสตร์ชาติ

เพื่อให้ประเทศไทยสามารถยกระดับการพัฒนาให้บรรลุตามวิสัยทัศน์ “ประเทศไทยมีความมั่นคง มั่งคั่ง ยั่งยืน เป็นประเทศพัฒนาแล้ว ด้วยการพัฒนาตามหลักปรัชญาของเศรษฐกิจพอเพียง” และเป้าหมายการพัฒนาประเทศข้างต้น จึงจำเป็นต้องกำหนดยุทธศาสตร์การพัฒนาประเทศระยะยาว ที่จะทำให้ประเทศไทยมีความมั่นคงในเอกราชและอธิปไตย มีภูมิคุ้มกันต่อการเปลี่ยนแปลงจากปัจจัยภายในและภายนอกประเทศในทุกมิติทุกรูปแบบและทุกระดับ ภาคเกษตรกรรม ภาคอุตสาหกรรม และภาคบริการของประเทศได้รับการพัฒนายกระดับไปสู่การใช้เทคโนโลยีและนวัตกรรมใน การสร้างมูลค่าเพิ่ม และพัฒนาภาคที่สำคัญใน การขับเคลื่อนเศรษฐกิจใหม่ที่จะสร้างและเพิ่มศักยภาพในการแข่งขันของ ประเทศ เพื่อยกระดับฐานรายได้ของประชาชนในภาพรวมและกระจายผลประโยชน์ไปสู่ภาคส่วนต่าง ๆ ได้อย่างเหมาะสม คนไทยได้รับการพัฒนาให้เป็นคนดี

คนเก่ง มีวินัย คำนึงถึงผลประโยชน์ส่วนรวม และมีศักยภาพในการคิดวิเคราะห์สามารถ “รู้รับ ปรับใช้” เทคโนโลยีใหม่ได้อย่างต่อเนื่อง สามารถเข้าถึงบริการพื้นฐาน ระบบสวัสดิการ และกระบวนการยุติธรรมได้อย่างเท่าเทียมกัน โดยไม่มีใครถูกทิ้งไว้ข้างหลัง

- ๒๒ -

การพัฒนาประเทศในช่วงระยะเวลาของยุทธศาสตร์ชาติจะมุ่งเน้นการสร้างสมดุลระหว่าง การพัฒนา ความมั่นคง เศรษฐกิจ สังคม และสิ่งแวดล้อม โดยการมีส่วนร่วมของทุกภาคส่วนในรูปแบบ “ประชารัฐ” โดยประกอบด้วย ๖ ยุทธศาสตร์ได้แก่ ยุทธศาสตร์ชาติด้านความมั่นคง ยุทธศาสตร์ชาติด้านการสร้างความสามารถในการแข่งขัน ยุทธศาสตร์ชาติด้านการพัฒนาและเสริมสร้างศักยภาพ ทรัพยากรมนุษย์ ยุทธศาสตร์ชาติด้านการสร้างโอกาสและความเสมอภาคทางสังคม ยุทธศาสตร์ชาติด้านการสร้างการเติบโตบนคุณภาพชีวิตที่เป็นมิตรกับสิ่งแวดล้อม และยุทธศาสตร์ชาติด้านการปรับสมดุลและพัฒนาระบบการบริหารจัดการภาครัฐ

โดยแต่ละยุทธศาสตร์มีเป้าหมายและประเด็นการพัฒนา ดังนี้

๑. ยุทธศาสตร์ชาติด้านความมั่นคง มีเป้าหมายการพัฒนาที่สำคัญ คือ ประเทศชาติมั่นคง ประชาชนมีความสุข เน้นการบริหารจัดการภาวะแวดล้อมของประเทศให้มีความมั่นคง ปลอดภัย เอกราช อธิปไตยและมีความสงบเรียบร้อยในทุกระดับ ตั้งแต่ระดับชาติสังคม ชุมชน มุ่งเน้นการพัฒนาคน เครื่องมือ เทคโนโลยีและระบบฐานข้อมูลขนาดใหญ่ให้มีความพร้อมสามารถรับมือกับภัยคุกคาม และภัยพิบัติได้ทุกรูปแบบ และทุกระดับความรุนแรง ควบคู่ไปกับการป้องกันและแก้ไขปัญหา ด้านความมั่นคงที่มีอยู่ในปัจจุบัน และที่อาจจะเกิดขึ้นในอนาคตใช้กลไกการแก้ไขปัญหาแบบบูรณาการ ทั้งกับส่วนราชการ ภาคเอกชน ประชาสังคม และองค์กรที่ไม่ใช่รัฐ รวมถึงประเทศเพื่อนบ้าน และมิตรประเทศทั่วโลกบนพื้นฐานของหลักกรรมมาภิบาล เพื่อเอื้ออำนวยประโยชน์ต่อการดำเนินการของยุทธศาสตร์ชาติด้านอื่น ๆ ให้สามารถขับเคลื่อนไปได้ตามทิศทางและเป้าหมายที่กำหนด

๒. ยุทธศาสตร์ชาติด้านการสร้างความสามารถในการแข่งขัน มีเป้าหมายการพัฒนาที่มุ่งเน้นการยกระดับศักยภาพของประเทศในหลากหลายมิติบนพื้นฐานแนวคิด ๓ ประการ ได้แก่ (๑) “ต่อยอดอดีต” โดยมองกลับไปที่เราเก่งทางเศรษฐกิจ อัตลักษณ์วัฒนธรรม ประเพณีวิถีชีวิต และจุดเด่นทางทรัพยากรธรรมชาติที่หลากหลายรวมทั้งความได้เปรียบเชิงเปรียบเทียบของประเทศในด้านอื่น ๆ นำมาประยุกต์ผสมผสานกับเทคโนโลยีและนวัตกรรม เพื่อให้สอดรับกับบริบทของ เศรษฐกิจและสังคมโลกสมัยใหม่ (๒) “ปรับปรุงปัจจุบัน” เพื่อปูทางสู่อนาคต ผ่านการพัฒนาโครงสร้างพื้นฐานของประเทศในมิติต่าง ๆ ทั้งโครงข่ายระบบคมนาคมและขนส่ง โครงสร้างพื้นฐานวิทยาศาสตร์เทคโนโลยีและดิจิทัล และการปรับสภาพแวดล้อมให้เอื้อต่อการพัฒนาอุตสาหกรรมและบริการในอนาคต และ (๓) “สร้างคุณค่าใหม่ในอนาคต” ด้วยการเพิ่มศักยภาพของผู้ประกอบการ พัฒนาคนรุ่นใหม่ รวมถึงปรับรูปแบบธุรกิจเพื่อตอบสนองต่อความต้องการของตลาด ผสมผสานกับยุทธศาสตร์ที่รองรับอนาคต บนพื้นฐานของการต่อยอดอดีตและปรับปรุงปัจจุบันพร้อมทั้งการส่งเสริมและสนับสนุนจากภาครัฐ ให้ประเทศไทยสามารถสร้างฐานรายได้และการจ้างงานใหม่ ขยายโอกาสทางการค้าและการลงทุนในเวทีโลก ควบคู่ไปกับการยกระดับรายได้และการกินดีอยู่ดีรวมถึงการเพิ่มขึ้นของคนชั้นกลาง และลดความเหลื่อมล้ำของคนในประเทศได้ในคราวเดียวกัน

๓. ยุทธศาสตร์ชาติด้านการพัฒนาและเสริมสร้างศักยภาพทรัพยากรมนุษย์ มีเป้าหมายการพัฒนาที่สำคัญเพื่อพัฒนาคนในทุกมิติและในทุกช่วงวัยให้เป็นคนดีเก่งและมีคุณภาพ โดยคนไทยมีความพร้อมทั้งกาย ใจ สติปัญญา มีพัฒนาการที่ดีรอบด้านและมีสุขภาวะที่ดีในทุกช่วงวัย มีจิตสาธารณะ รับผิดชอบต่อสังคม และผู้อื่น มัธยัสถ์ อดออม โอบอ้อมอารี มีวินัย รักษาศีลธรรม และเป็นพลเมืองดีของชาติมีหลักคิดที่ถูกต้อง มีทักษะที่จำเป็นในศตวรรษที่ ๒๑ มีทักษะสื่อสาร ภาษาอังกฤษและภาษาที่สาม และอนุรักษ์ภาษาท้องถิ่น มีนิสัยรักการเรียนรู้และการพัฒนาตนเองอย่างต่อเนื่องตลอดชีวิต สูการเป็นคนไทยที่มีทักษะสูง เป็นนวัตกรรม นวัตกรรม ผู้ประกอบการ เกษตรกรยุคใหม่ และอื่น ๆ โดยมีสัมมาชีพตามความถนัดของตนเอง

- ๒๓ -

๔. ยุทธศาสตร์ชาติด้านการสร้างโอกาสและความเสมอภาคทางสังคม มีเป้าหมายการพัฒนาที่ให้ความสำคัญกับการดึงเอาพลังของภาคส่วนต่าง ๆ ทั้งภาคเอกชน ประชาสังคม ชุมชน ท้องถิ่น มาร่วมขับเคลื่อน โดยการสนับสนุนการรวมตัวของประชาชนในการร่วมคิด ร่วมทำ เพื่อส่วนรวม การกระจายอำนาจและความรับผิดชอบไปสู่กลไกบริหารราชการแผ่นดินในระดับท้องถิ่น การเสริมสร้างความเข้มแข็งของชุมชนในการจัดการตนเอง และการเตรียมความพร้อมของประชากรไทย ทั้งในมิติสุขภาพ เศรษฐกิจ สังคม และสภาพแวดล้อมให้เป็นประชากรที่มีคุณภาพสามารถพึ่งตนเอง และทำประโยชน์แก่ครอบครัว ชุมชน และสังคมให้นานที่สุด โดยรัฐให้หลักประกันการเข้าถึงบริการและสวัสดิการที่มีคุณภาพอย่างเป็นธรรมและทั่วถึง

๕. ยุทธศาสตร์ชาติด้านการสร้างการเติบโตบนคุณภาพชีวิตที่เป็นมิตรกับสิ่งแวดล้อม มีเป้าหมายการพัฒนาที่สำคัญเพื่อนำไปสู่การบรรลุเป้าหมายการพัฒนาที่ยั่งยืนในทุกมิติ ทั้งด้านสังคม เศรษฐกิจสิ่งแวดล้อม ธรรมชาติและความเป็นหุ้นส่วนความร่วมมือระหว่างกัน ทั้งภายในและภายนอกประเทศอย่างบูรณาการ ใช้พื้นที่เป็นตัวตั้งในการกำหนดกลยุทธ์และแผนงาน และการให้ทุกฝ่ายที่เกี่ยวข้องได้เข้ามามีส่วนร่วมในแบบทางตรง ให้มากที่สุดเท่าที่จะเป็นไปได้ โดยเป็นการดำเนินการบนพื้นฐานการเติบโตร่วมกัน ไม่ว่าจะทางเศรษฐกิจ สิ่งแวดล้อมและคุณภาพชีวิต โดยให้ความสำคัญกับการสร้างสมดุลทั้ง ๓ ด้าน อันจะนำไปสู่ความยั่งยืนเพื่อคนรุ่นต่อไปอย่างแท้จริง

๖. ยุทธศาสตร์ชาติด้านการปรับสมดุลและพัฒนาระบบการบริหารจัดการภาครัฐ มีเป้าหมายการพัฒนาที่สำคัญเพื่อปรับเปลี่ยนภาครัฐที่ยึดหลัก “ภาครัฐของประชาชนเพื่อประชาชน และประโยชน์ส่วนรวม” โดยภาครัฐต้องมีขนาดที่เหมาะสมกับบทบาทภารกิจ แยกแยะบทบาท หน่วยงานของรัฐที่ทำหน้าที่ในการกำกับ หรือในการให้บริการในระบบเศรษฐกิจที่มีการแข่งขัน มีสมรรถนะสูง ยึดหลักธรรมาภิบาล ปรับวัฒนธรรมการทำงานให้มุ่งผลสัมฤทธิ์และผลประโยชน์ส่วนรวม มีความทันสมัย และพร้อมที่จะปรับตัวให้ทันต่อการเปลี่ยนแปลงของโลกอยู่ตลอดเวลา โดยเฉพาะอย่างยิ่ง การนำนวัตกรรม เทคโนโลยีข้อมูลขนาดใหญ่ ระบบการทำงานที่เป็นดิจิทัลเข้ามาประยุกต์ใช้อย่างคุ้มค่า และปฏิบัติงานเทียบได้กับมาตรฐานสากล รวมทั้งมีลักษณะเปิดกว้าง เชื่อมโยงถึงกันและเปิดโอกาสให้ทุกภาคส่วนเข้ามามีส่วนร่วม เพื่อตอบสนองความต้องการของประชาชนได้อย่าง สะดวก รวดเร็ว และ โปร่งใสโดยทุกภาคส่วนในสังคมต้องร่วมกันปลูกฝังค่านิยมความซื่อสัตย์สุจริต ความมัธยัสถ์ และสร้างจิตสำนึกในการปฏิเสธไม่ยอมรับการทุจริตประพฤติมิชอบอย่างสิ้นเชิง นอกจากนี้ กฎหมายต้องมีความชัดเจน มีเพียงเท่าที่จำเป็น มีความทันสมัย มีความเป็นสากล มีประสิทธิภาพ และนำไปสู่การลดความเหลื่อมล้ำ และเอื้อต่อการพัฒนา โดยกระบวนการยุติธรรมมีการบริหารที่มีประสิทธิภาพ เป็นธรรม ไม่เลือกปฏิบัติและการอำนวยความสะดวกตามหลักนิติธรรม

๑.๒ แผนพัฒนาเศรษฐกิจและสังคมแห่งชาติ (ฉบับที่ ๑๒)

การจัดทำแผนพัฒนา ท้องถิ่น (พ.ศ. ๒๕๖๑ - ๒๕๖๕) ของเทศบาลตำบลจอมบึง มีความสอดคล้องกับทิศทางแผนพัฒนาเศรษฐกิจและสังคมแห่งชาติ (ฉบับที่ ๑๒) จึงได้จัดทำแผนการพัฒนาที่สอดคล้องกับแผนพัฒนาเศรษฐกิจและสังคมแห่งชาติ (ฉบับที่ ๑๒) ซึ่งแผนพัฒนาเศรษฐกิจฯ มีทั้งหมด ๑๐ ยุทธศาสตร์ ดังนี้

- ยุทธศาสตร์ที่ ๑ การเสริมสร้างและพัฒนาศักยภาพทุนมนุษย์
- ยุทธศาสตร์ที่ ๒ การสร้างความเป็นธรรมลดความเหลื่อมล้ำในสังคม
- ยุทธศาสตร์ที่ ๓ การสร้างความเข้มแข็งทางเศรษฐกิจและแข่งขันได้อย่างยั่งยืน
- ยุทธศาสตร์ที่ ๔ การเติบโตที่เป็นมิตรกับสิ่งแวดล้อมเพื่อพัฒนาอย่างยั่งยืน
- ยุทธศาสตร์ที่ ๕ การเสริมสร้างความมั่นคงแห่งชาติเพื่อการพัฒนาประเทศสู่ความมั่งคั่งและยั่งยืน
- ยุทธศาสตร์ที่ ๖ การบริหารจัดการในภาครัฐ การป้องกันการทุจริตประพฤติมิชอบและธรรมาภิบาลในสังคมไทย
- ยุทธศาสตร์ที่ ๗ การพัฒนาโครงสร้างพื้นฐานและระบบโลจิสติกส์
- ยุทธศาสตร์ที่ ๘ การพัฒนาวิทยาศาสตร์ เทคโนโลยี วิจัย และนวัตกรรม
- ยุทธศาสตร์ที่ ๙ การพัฒนาภาค เมือง และพื้นที่เศรษฐกิจ
- ยุทธศาสตร์ที่ ๑๐ ความร่วมมือระหว่างประเทศเพื่อการพัฒนา

๑. กรอบแนวคิดและหลักการ

ในช่วงของแผนพัฒนาเศรษฐกิจและสังคมแห่งชาติ (ฉบับที่ ๑๒) (พ.ศ. ๒๕๖๐ - ๒๕๖๔) ประเทศไทยจะยังคงประสบภาวะแวดล้อมและบริบทของการเปลี่ยนแปลงต่างๆ ที่อาจก่อให้เกิดความเสี่ยง ทั้งจากภายในและภายนอกประเทศ อาทิ กระแสการเปิดเศรษฐกิจเสรี ความท้าทายของเทคโนโลยีใหม่ๆ การเข้าสู่สังคมผู้สูงอายุ การเกิดภัยธรรมชาติที่รุนแรง ประกอบกับสถานการณ์ด้านต่างๆ ทั้งเศรษฐกิจ สังคม ทรัพยากรธรรมชาติและสิ่งแวดล้อมของประเทศในปัจจุบันที่ยังคงประสบปัญหาในหลายด้าน เช่น ปัญหาผลิตภาพการผลิต ความสามารถในการแข่งขัน คุณภาพการศึกษา ความเหลื่อมล้ำทางสังคม เป็นต้น ทำให้การพัฒนาในช่วงแผนพัฒนาฯ (ฉบับที่ ๑๒) จึงจำเป็นต้องยึดกรอบแนวคิดและหลักการในการวางแผนที่สำคัญ ดังนี้

- (๑) การน้อมนำและประยุกต์ใช้หลักปรัชญาของเศรษฐกิจพอเพียง
- (๒) คนเป็นศูนย์กลางของการพัฒนาอย่างมีส่วนร่วม
- (๓) การสนับสนุนและส่งเสริมแนวคิดการปฏิรูปประเทศ
- (๔) การพัฒนาสู่ความมั่นคง มั่งคั่ง ยั่งยืน สังคมอยู่ร่วมกันอย่างมีความสุข

๑.๓ แผนพัฒนาภาค/แผนพัฒนากลุ่มจังหวัด/แผนพัฒนาจังหวัด

๑.๓.๑ แผนพัฒนาภาคกลางและพื้นที่กรุงเทพมหานครในช่วงแผนพัฒนาเศรษฐกิจและสังคมแห่งชาติ (ฉบับที่ ๑๒) (พ.ศ. ๒๕๖๐ - ๒๕๖๔)

๑. แนวคิดและทิศทางการพัฒนา

ภาคกลางและพื้นที่กรุงเทพฯ เป็นภูมิภาคที่มีบทบาทสำคัญในการเชื่อมโยงกับทุกภาคภายในประเทศ เนื่องจากเป็นที่ตั้งของเมืองหลวงกรุงเทพมหานคร และเป็นที่ตั้งของหน่วยงานราชการระดับกระทรวง หน่วยงานรัฐวิสาหกิจสถาบันการศึกษาวิจัยชั้นนำทุกระดับ สถาบันการรักษาพยาบาลที่ดีที่สุด รวมทั้งสถาบันธุรกิจและสถาบันการเงินชั้นนำของประเทศ ขณะเดียวกันภาคกลางตั้งอยู่ในพื้นที่ลุ่มแม่น้ำขนาดใหญ่ที่มีความอุดมสมบูรณ์เป็น “อู่ข้าว อู่น้ำ” ของประเทศ และเป็นพื้นที่ในแนวระเบียงเศรษฐกิจตอนใต้ของอนุภูมิภาคลุ่มน้ำโขง (Southern Economic Corridor) ที่เชื่อมโยงเมียนมา-ไทย-กัมพูชา-เวียดนาม ซึ่งเป็นเส้นทางลัดโลจิสติกส์ (Landbridge) เชื่อมโยงภูมิภาคอาเซียนกับโลกตะวันตกและโลกตะวันออก

ดังนั้น การพัฒนาภาคกลางสู่ความ “มั่นคง มั่งคั่ง ยั่งยืน” จำเป็นต้องรักษาความมีชื่อเสียงของกรุงเทพมหานครให้เป็นเมืองชั้นนำระดับโลกตลอดไป ควบคู่ไปกับการใช้ศักยภาพพื้นฐานด้านความอุดมสมบูรณ์ของดินและน้ำ และความพร้อมของสถาบันการศึกษาวิจัยในการยกระดับภาคการเกษตรสู่เกษตรอุตสาหกรรมที่ใช้เทคโนโลยีและนวัตกรรมเพื่อผลิตสินค้าและบริการที่มีมูลค่าสูง รวมทั้งการเร่งรัดผลักดันเส้นทางลัดโลจิสติกส์เชื่อมโยงทวาย (เมียนมา) กับระเบียงเศรษฐกิจพิเศษภาคตะวันออก (EEC) เพื่อให้ภาคกลางเป็นพื้นที่ยุทธศาสตร์ในการเชื่อมโยงเส้นทางการค้าการขนส่งระหว่างทะเลตะวันตกและทะเลตะวันออกในระยะยาว

๒. เป้าหมายเชิงยุทธศาสตร์

ภาคกลางมีบทบาทสำคัญในการเชื่อมโยงกับทุกภาคภายในประเทศเนื่องจากเป็นที่ตั้งของกรุงเทพมหานคร สถาบันการศึกษาและวิจัยชั้นนำทุกระดับ สถาบันการรักษาพยาบาลที่ดีที่สุด นอกจากนี้ภาคกลางยังมีแหล่งท่องเที่ยวที่มีชื่อเสียง สภาพพื้นที่และระบบชลประทานที่อุดมสมบูรณ์ เป็นฐานเศรษฐกิจอุตสาหกรรมที่สำคัญของประเทศและเป็นพื้นที่แนวระเบียงเศรษฐกิจตอนใต้ของอนุภูมิภาคลุ่มน้ำโขง (Southern Economic Corridor) ที่เชื่อมโยงเมียนมา-ไทย-กัมพูชา-เวียดนาม ซึ่งเป็นเส้นทางลัดโลจิสติกส์ (Landbridge) เชื่อมโยงภูมิภาคอาเซียนกับโลกตะวันตกและโลกตะวันออก ภาคกลางจึงมีเป้าหมายที่จะ “พัฒนากรุงเทพฯ สู่มหานครทันสมัยและภาคกลางเป็นฐานการผลิตสินค้าและบริการที่มีมูลค่าสูง”

๓. วัตถุประสงค์

- ๓.๑ เพื่อรักษาภาพลักษณ์ของกรุงเทพฯ ให้เป็นเมืองที่มีความทันสมัย และเป็นเมืองนำอยู่น่าเที่ยวในลำดับต้นๆ ของโลกตลอดไป

- ๓.๒ เพื่อยกระดับคุณภาพชีวิตของประชาชนให้อยู่ดีมีสุขทั้งสุขภาพกาย จิตใจ มีความมั่นคง ด้านอาชีพและรายได้ และมีสภาพแวดล้อมที่ดี
- ๓.๓ เพื่อเพิ่มขีดความสามารถและยกระดับการผลิตและสร้างมูลค่าเพิ่มให้กับสินค้าและบริการด้านการเกษตร อุตสาหกรรมและการท่องเที่ยวอย่างต่อเนื่อง
- ๓.๔ เพื่อฟื้นฟูและรักษาฐานทรัพยากรธรรมชาติและสิ่งแวดล้อมให้เอื้อต่อการพัฒนา เศรษฐกิจและคุณภาพชีวิตอย่างยั่งยืน

- ๒๖ -

๔. เป้าหมายและตัวชี้วัด

- ๔.๑ กรุงเทพฯ ได้รับการจัดลำดับเป็นเมืองที่มีคุณภาพชีวิตชั้นนำในโลกดีขึ้น
- ๔.๒ ประชาชนมีความปลอดภัยในชีวิตและทรัพย์สินดีขึ้น
- ๔.๓ รายได้การท่องเที่ยวเพิ่มขึ้น
- ๔.๔ มูลค่าผลิตภัณฑ์ภาคเกษตรเพิ่มขึ้น
- ๔.๕ มูลค่าผลิตภัณฑ์สาขาอุตสาหกรรมเพิ่มขึ้น
- ๔.๖ คุณภาพน้ำแม่น้ำเจ้าพระยาและท่าจีนตอนล่างอยู่ในเกณฑ์มาตรฐาน
- ๔.๗ ปริมาณขยะที่ได้รับการกำจัดอย่างถูกต้องตามหลักวิชาการเพิ่มขึ้น

๑.๓.๒ แผนพัฒนากลุ่มจังหวัดภาคกลางตอนล่าง ๑ (จังหวัดราชบุรี กาญจนบุรี และสุพรรณบุรี) พ.ศ. ๒๕๖๒ – ๒๕๖๕ (ฉบับทบทวน)

๑. จุดมุ่งเน้น

- ๑.๑ การผลิตสินค้าเกษตรปลอดภัย (ข้าว พืชผัก ผลไม้ ปศุสัตว์ และการประมง)
- ๑.๒ การท่องเที่ยวเชิงธรรมชาติ เชิงประวัติศาสตร์และเชิงศิลปวัฒนธรรม ภายใต้
อัตลักษณ์ที่มีคุณภาพ
- ๑.๓ การพัฒนาและส่งเสริมศักยภาพการค้าชายแดน และการค้าผ่านแดนภาคตะวันตก

๒. วิสัยทัศน์

“ศูนย์กลางการผลิตและการตลาดสินค้าภาคเกษตร อุตสาหกรรมปลอดภัย การท่องเที่ยว
คุณภาพ และการค้าภาคตะวันตก”

๓. พันธกิจ

- ๓.๑ ปรับปรุงโครงสร้างการดำเนินงานทางเศรษฐกิจของชุมชน เกษตรกร วิสาหกิจชุมชนสหกรณ์ และวิสาหกิจขนาดกลางขนาดย่อมให้มีความสามารถในการแข่งขัน ก้าวทันเทคโนโลยี รู้ทันบริบทโลกรอดพ้นกับดักรายได้ปานกลางสู่การมีรายได้ที่มั่นคง มั่งคั่งและยั่งยืน
- ๓.๒ สร้างและประสานความร่วมมือในการพัฒนาเครือข่ายระหว่างภาคเอกชน ชุมชน ประชาคมและภาครัฐ รวมถึงเครือข่ายภายในในการพัฒนาส่งเสริมระบบดำเนินงานทาง เศรษฐกิจและความมั่นคงในกลุ่มจังหวัด
- ๓.๓ ปรับปรุง สนับสนุนและส่งเสริมการพัฒนาโครงสร้างพื้นฐาน และกิจกรรมอื่นๆ ที่เกี่ยวข้องที่มีการเชื่อมโยงกัน และการพัฒนาทางเศรษฐกิจร่วมกันของกลุ่มจังหวัด

๓.๔ พัฒนาระบบติดตามและประเมินผล รวมถึงกลไกในการขับเคลื่อนโครงการ/กิจกรรม
ของกลุ่มจังหวัดให้บรรลุผลตามวัตถุประสงค์

๔. เป้าประสงค์รวม

เศรษฐกิจมั่นคง ประชาชนมั่งคั่ง และความสุขที่ยั่งยืน โดย

๔.๑ เศรษฐกิจมั่นคง ประเมินจากอัตราการขยายตัวมูลค่าผลิตภัณฑ์กลุ่มจังหวัดร้อยละ ๓.๕

๔.๒ ประชาชนมั่งคั่ง ประเมินจากมูลค่าผลิตภัณฑ์กลุ่มจังหวัดเฉลี่ยต่อหัว เพิ่มขึ้นร้อยละ ๕

๔.๓ ความสุขที่ยั่งยืน ประเมินจากค่าดัชนีความก้าวหน้าของคน(HAI) เฉลี่ยของกลุ่มจังหวัด
ต้องไม่น้อยกว่าค่าเฉลี่ยของปี ๒๕๕๙ - ๒๕๖๐ (หรือไม่น้อยกว่า ๐.๖๒๒๙)

- ๒๗ -

๕. ประเด็นยุทธศาสตร์

ประเด็นยุทธศาสตร์ที่ ๑ พัฒนาสินค้าเกษตร อุตสาหกรรม พาณิชยกรรม และบริการด้วย
นวัตกรรมสู่มาตรฐานสากล

ประเด็นยุทธศาสตร์ที่ ๒ ศูนย์กลางการท่องเที่ยวเชิงอนุรักษ์ประวัติศาสตร์ภาคตะวันตก
และอารยธรรมทวารวดี

ประเด็นยุทธศาสตร์ที่ ๓ พัฒนาและส่งเสริมการค้าชายแดนและการค้าผ่านแดนให้มี
ศักยภาพผลักดัน เขตพัฒนาเศรษฐกิจพิเศษนำไปสู่การกระตุ้นให้เกิดการค้าการลงทุนระหว่างประเทศ

๖. เป้าประสงค์/กลยุทธ์/ตัวชี้วัด ตามประเด็นยุทธศาสตร์

ประเด็นยุทธศาสตร์ที่ ๑ : พัฒนาสินค้าเกษตร อุตสาหกรรม พาณิชยกรรม และบริการ
ด้วยนวัตกรรมสู่มาตรฐานสากล

เป้าประสงค์: (๑) พัฒนาสินค้า ผลิตภัณฑ์การเกษตร อุตสาหกรรม และบริการให้ได้คุณภาพ
สู่มาตรฐานสากล

(๒) เพิ่มศักยภาพผู้ผลิตและตลาดสินค้าภาคการเกษตร พาณิชยกรรม
อุตสาหกรรม สู่ประเทศไทย ๔.๐

กลยุทธ์ : (๑) เพิ่มพื้นที่การทำเกษตร GAP และเตรียมความพร้อมเพื่อการทำเกษตร
อินทรีย์

(๒) ส่งเสริมผู้ผลิต ผู้ประกอบการแรงงานภาคเกษตรกรรม พาณิชยกรรม
อุตสาหกรรมให้มีศักยภาพในการปรับเปลี่ยนกระบวนการผลิตการบริหาร
จัดการตลาด และบริการโดยใช้นวัตกรรม

(๓) ส่งเสริมและสนับสนุนการตลาดประชาสัมพันธ์ สินค้าและบริการ

(๔) ปรับปรุงโครงสร้างพื้นฐานและบริหารจัดการแหล่งน้ำเพื่อลดความเสี่ยง
จากภัยพิบัติเพื่อสนับสนุนการพัฒนาสินค้า เกษตรอุตสาหกรรมและ
บริการ

ประเด็นยุทธศาสตร์ที่ ๒ : ศูนย์กลางการท่องเที่ยวเชิงอนุรักษ์ประวัติศาสตร์ภาคตะวันตก
และอารยธรรมทวารวดี

เป้าประสงค์ : เพิ่มรายได้และจำนวนนักท่องเที่ยว

กลยุทธ์ : (๑) พัฒนาโครงสร้างพื้นฐานและสิ่งอำนวยความสะดวกเพื่อเชื่อมโยงแหล่ง
ท่องเที่ยวของกลุ่มจังหวัด

(๒) สนับสนุนกิจกรรมการตลาด การประชาสัมพันธ์ เพื่อส่งเสริมกิจกรรม
การท่องเที่ยวของกลุ่มจังหวัด

- (๓) พัฒนาแหล่งท่องเที่ยวให้เติบโตอย่างยั่งยืนด้วยการยกระดับการท่องเที่ยวเชิงคุณภาพ
- (๔) พัฒนาศักยภาพบุคลากรด้านการท่องเที่ยว ทั้งผู้ประกอบการด้านการท่องเที่ยวและผู้ที่มีส่วนเกี่ยวข้องกับชุมชนในแหล่งท่องเที่ยว

ประเด็นยุทธศาสตร์ที่ ๓ : พัฒนาและส่งเสริมการค้าชายแดนและการค้าผ่านแดนให้มีศักยภาพ
 ผลักดันเขตพัฒนาเศรษฐกิจพิเศษ นำไปสู่การกระตุ้นให้เกิดการค้าการลงทุนระหว่างประเทศ
 เป้าประสงค์ : รายได้จากการจำหน่ายสินค้าและบริการเพิ่มขึ้น

- ๒๘ -

- กลยุทธ์
- (๑) พัฒนาระบบอำนวยความสะดวก ระบบโลจิสติกส์และเครือข่ายคมนาคม เพื่อกระตุ้นให้เกิดการค้าการลงทุนเชื่อมโยงการค้าสู่เอเชีย
 - (๒) พัฒนาด่านชายแดนและเขตพัฒนาเศรษฐกิจพิเศษ
 - (๓) ส่งเสริมกิจกรรมทางการตลาดและการประชาสัมพันธ์ทั้งในประเทศและต่างประเทศ
 - (๔) พัฒนาลิขิตภัณฑ์และบริการเพื่อการส่งออก
 - (๕) ยกระดับผู้ประกอบการและแรงงานของกลุ่มจังหวัดให้มีความสามารถในการแข่งขันและสามารถประกอบธุรกิจระหว่างประเทศได้
 - (๖) พัฒนาระบบส่งเสริมและกระตุ้นให้เกิดการค้า การลงทุนในกลุ่มจังหวัดและผลักดันให้มีการลงทุนในต่างประเทศ

๑.๓.๓ แผนพัฒนาจังหวัดราชบุรี พ.ศ. ๒๕๖๑ – ๒๕๖๕ (ฉบับทบทวน ปี พ.ศ. ๒๕๖๓)

วิสัยทัศน์ (Vision) “เมืองเกษตรสีเขียว เศรษฐกิจมั่นคง สังคมมีความสุข”

จากจุดยืนการพัฒนาความพร้อมและความโดดเด่นทางการเกษตรของจังหวัดราชบุรี และความต้องการของตลาดทั้งในประเทศและต่างประเทศที่ต้องการ ผลผลิตอาหารที่มีคุณภาพและการมุ่งเน้นการเติบโตที่เป็นมิตรกับสิ่งแวดล้อม ตามนโยบายการพัฒนาตามยุทธศาสตร์ประเทศไทย ๒๐ ปี และการมุ่งเน้นการเติบโตของเศรษฐกิจที่เติบโตอย่างต่อเนื่องจากศักยภาพและการพัฒนานวัตกรรม พร้อมทั้งการเชื่อมโยงเศรษฐกิจกับจังหวัดใกล้เคียง ภาคและอาเซียน และการมุ่งเน้นการปรับบริบทของสังคมให้เป็นเมืองที่มีความเข้มแข็ง ประชาชนมีคุณภาพ วัฒนธรรม วิถีชีวิตมีความยั่งยืน จังหวัดราชบุรีจึงได้กำหนด วิสัยทัศน์ว่า “เมืองเกษตรสีเขียว เศรษฐกิจมั่นคง สังคมมีความสุข”

เมืองเกษตรสีเขียว หมายถึง การเกษตรของจังหวัดมีคุณภาพ มาตรฐานระดับส่งออก มีการนำเทคโนโลยีและนวัตกรรมมาใช้ในการเพิ่มประสิทธิภาพการผลิต และการแปรรูปสินค้าภาคเกษตรให้มีคุณภาพและมาตรฐานเพื่อรองรับการเป็น “เมืองเกษตรสีเขียว” เกษตรกรมีสมรรถนะสูงเป็น Young Smart Farmer/Smart Farmer ที่เข้าใจ และเข้าถึงหลักการ “ตลาดนำการผลิต และการแปรรูปเพื่อสร้างมูลค่าเพิ่ม สถาบันเกษตรกรเข้มแข็งและมีเครือข่ายธุรกิจทั้งในและต่างประเทศ การพัฒนาการเกษตรประสบความสำเร็จในการมุ่งเน้นการส่งเสริมและการพัฒนาการเกษตรที่เป็นมิตรกับสิ่งแวดล้อม มีการบริหารจัดการทรัพยากรธรรมชาติอย่างคุ้มค่าและยั่งยืน จังหวัดราชบุรีเป็นเมืองอาหารคุณภาพเพื่อสร้างความมั่นคงทางอาหารแก่ชาวราชบุรี ชาวไทย และนานาชาติประเทศมีผลผลิตจากการเกษตรที่พัฒนาเป็นแบรนด์จากการเกษตรที่เข้มแข็งและมีมูลค่า

ความยั่งยืนด้วยทรัพยากรธรรมชาติและสิ่งแวดล้อมที่อุดมสมบูรณ์ เอื้อต่อการพัฒนาการเกษตร และการเสริมสร้างความมั่นคงในสังคม การอนุรักษ์และฟื้นฟูทรัพยากรธรรมชาติ เป็นค่านิยมทางสังคมที่เข้มแข็ง เมืองราชบุรีมีการพัฒนาบ้านเมืองให้สะอาดรักษาสิ่งแวดล้อม จังหวัดราชบุรีให้ความสำคัญกับการมีแหล่งพลังงานทดแทน พลังงานทางเลือกเพื่อการพึ่งตนเอง

การจัดการทรัพยากรธรรมชาติให้มีความอุดมสมบูรณ์ ใช้อย่างสมดุล มุ่งสร้างให้มีพื้นที่ต้นแบบนิเวศที่ยั่งยืนกระจายทั่วทั้งจังหวัดราชบุรี เน้นการพัฒนาผ่านการบูรณาการความร่วมมือกับภาคีทุกภาคส่วนอย่างเข้มแข็งในการบริหารจัดการทรัพยากรธรรมชาติในระบบนิเวศป่าเขา ลุ่มน้ำหลัก ลุ่มน้ำรองให้มีความอุดมสมบูรณ์ พื้นที่ธรรมชาติของจังหวัดเน้นการอนุรักษ์เชิงป้องกันและกาวใช้ประโยชน์อย่างมีคุณค่า เพื่อหนุนเสริมการพัฒนาการเกษตร การท่องเที่ยว การเกษตรเพิ่มค่า เพื่อการพัฒนาการเศรษฐกิจของจังหวัดและกาวมีคุณภาพชีวิตที่ดีของประชาชน การจัดการขยะ น้ำเสียในชุมชนเมืองในแหล่งท่องเที่ยวและในชุมชนดีขึ้นอย่างต่อเนื่อง

- ๒๙ -

จังหวัดให้ความสำคัญกับการจัดการขยะที่เข้าถึงและนำมาใช้ให้เกิดประโยชน์สูงสุด พร้อมทั้งส่งเสริมการจัดการระบบนิเวศธรรมชาติในชุมชน เพื่อเป็นหลักประกันที่ยั่งยืนของการพัฒนาทั้งความมั่นคงทางอาหาร และการรักษาไว้ซึ่งวิถีชีวิตเมืองราชบุรี

เศรษฐกิจมั่นคง หมายถึง ความมั่นคงจาก ๔ องค์ประกอบหลัก คือ

- ความมั่นคงทางด้านเศรษฐกิจฐานการเกษตร เน้นการพัฒนาผลผลิตสินค้าเกษตรที่มีคุณภาพระดับเอเชียและนานาชาติ มุ่งเน้นการสร้างเศรษฐกิจการเกษตรจากการพัฒนาระบบการผลิตแบบครบวงจรด้วยนวัตกรรม การเกษตรที่แข่งขันได้ ควบคุมคุณภาพในรูปแบบเกษตรแปลงใหญ่ และมีมาตรฐานเกษตรอินทรีย์เกษตรปลอดภัยเพื่อการส่งออก การสร้างโอกาสทางเศรษฐกิจจากการเกษตรเพื่อการส่งออกด้วย นวัตกรรมเพิ่มค่าเสริมสร้างความเข้มแข็งของการเป็นเมืองปศุสัตว์ที่เน้นการพัฒนาสินค้าปศุสัตว์ โดยระบบส่งเสริมการเกษตรแบบแปลงใหญ่ให้ได้คุณภาพมาตรฐาน GAP เพื่อการส่งออกและสร้างโอกาสทางการตลาดแก่จังหวัด จังหวัดมีแหล่งรวบรวมผลผลิตกลางในระดับชุมชนที่เชื่อมโยงกับแหล่งรวบรวมผลผลิตกลางกับจังหวัด และเชื่อมโยงกับระดับภาค จังหวัด มุ่งพัฒนาเป็นคลังรวบรวมสินค้าเกษตรที่มีมาตรฐาน เน้นการจัดการระดับสากลผ่านระบบสหกรณ์การดำเนินงานทางธุรกิจและเครือข่ายประชารัฐ พร้อมทั้งการพัฒนาจังหวัดให้เป็นเมืองเศรษฐกิจเมืองอาหารที่มีคุณภาพ ปลอดภัย (Food Innopolis) สร้างสรรค์เทคโนโลยี นวัตกรรมมาใช้เพื่อช่วยลดต้นทุน การผลิตและเพิ่มมูลค่าให้สินค้าเกษตรและการบริหารจัดการการเกษตรของจังหวัด พร้อมทั้งการสร้าง ความมั่นคงทางอาหาร การผลิตข้าวและพืชผักคุณภาพเพื่อการบริโภคในจังหวัด

- ความมั่นคงจากการเน้นการเติบโตของอุตสาหกรรมเพิ่มค่าภาคธุรกิจ ภาคอุตสาหกรรมต่อเนื่องจากการเกษตรและภาคอุตสาหกรรมทุกภาคส่วนของจังหวัดมีความสามารถในการแข่งขันผู้ประกอบการขนาดกลางและขนาดย่อม และผู้ประกอบการใหม่ (SMEs/Start up) วิสาหกิจชุมชน สหกรณ์ กลุ่มอาชีพต่างๆ เติบโตอย่างต่อเนื่องสามารถสร้างสรรคผลผลิตภัณฑ์เป็นแบรนด์สินค้าที่มีศักยภาพการแข่งขัน ระบบการบริการของรัฐ และการอำนวยความสะดวกด้านการค้าและการลงทุนมีความทันสมัย มีธรรมาภิบาลจังหวัด สามารถสร้างสรรคนวัตกรรมเพื่อการขับเคลื่อนการพัฒนาเศรษฐกิจฐานรากและประชารัฐ และ OTOP เพื่อรองรับประเทศไทย ๔.๐ สนับสนุนอุตสาหกรรมที่ยั่งยืน และสนับสนุนการใช้นวัตกรรมสร้างรูปแบบการผลิตและการบริโภคที่ยั่งยืน

- ความมั่นคงจากการบริการมูลค่าสูง การพัฒนากิจกรรมการท่องเที่ยวของจังหวัดราชบุรี มีความหลากหลาย โดยเน้นอัตลักษณ์และศักยภาพของพื้นที่ สามารถสร้างความสำเร็จในการพัฒนาการท่องเที่ยวตามแนวทาง ๑๒ เมืองต้องห้ามพลาด โดยคำนึงถึงกลุ่มเป้าหมายนักท่องเที่ยวทุกกลุ่ม ส่งเสริมการท่องเที่ยวเชิงสร้างสรรค์ ภูมิปัญญา การเกษตร สุขภาพ และการพัฒนานวัตกรรมทางด้านศิลปวัฒนธรรมไปสู่การสร้างมูลค่า

- ความมั่นคงจากฐานของการพัฒนาโครงสร้างพื้นฐาน การคมนาคมขนส่ง และโลจิสติกส์ทั้งทาง
น้ำ ทางบกและทางราง รองรับการผลิตเสริมสร้างเศรษฐกิจ ยกกระตือรือร้นการพัฒนาจังหวัดเพื่อเป็นประตูการค้าบริการ
การท่องเที่ยวและการลงทุน เชื่อมโยงประชาคมเศรษฐกิจอาเซียนหรือ Asean Economy Community : AEC
ระเบียงเศรษฐกิจตะวันออกหรือ Eastern Economic Corridor : EEC และพื้นที่เศรษฐกิจพิเศษหรือ Special
Economic Zone : SEC และการพัฒนาโครงสร้างพื้นฐาน เพื่อกระจายความเจริญและสร้างโอกาสแก่ชุมชน
เชื่อมโยงระหว่างชุมชนและเส้นทางหลักการสร้างระบบสาธารณูปโภคและโครงสร้างพื้นฐานรองรับการขยายตัว
ของเมือง ระหว่างเมือง และการพัฒนาราชบุรีเป็นเมืองอัจฉริยะ (Smart City) รองรับการค้า การ
ลงทุนและการท่องเที่ยวอาเซียน

- ๓๐ -

สังคมมีความสุข หมายถึง เศรษฐกิจชุมชนมีความเข้มแข็ง ประชาชนสามารถพึ่งพาตนเองในการ
สร้างงาน อาชีพ และรายได้ในชุมชน เกิดระบบเศรษฐกิจหมุนเวียนในชุมชน ประชาชนมีความรู้ความเข้าใจ
ความเชื่อมั่นและมีส่วนร่วมของทุกภาคส่วนตามแนวทางประชารัฐ การลดความเหลื่อมล้ำ ส่งเสริมความเท่าเทียม
ทางเพศ การขจัดความยากจน ส่งเสริมการน้อมนำปรัชญาของเศรษฐกิจพอเพียงมาปรับใช้ในการดำเนินชีวิต เพื่อ
สร้างวัฒนธรรมและค่านิยมแก่ชุมชน และครอบครัว จังหวัดราชบุรีประสบความสำเร็จในการดูแลประชาชนที่
เปราะบาง คนยากจนผู้สูงอายุ คนพิการ ผู้ด้อยโอกาส ผ่านกลไก “บำบัดทุกข์ บำรุงสุข” แก่ประชาชนทุกกลุ่มด้วย
แนวทางประชารัฐและตามแนวทางศาสตร์พระราชาเพื่อการพัฒนาที่ยั่งยืน เน้นการไม่ทิ้งใครไว้ข้างหลังตาม
นโยบายการพัฒนาประเทศ

ชุมชนมีบทบาทในการอนุรักษ์ ส่งเสริมวัฒนธรรม ศิลปะชุมชน ตลอดจนพัฒนาเพื่อการสร้าง
คุณค่าเชิงเศรษฐกิจ ยกกระตือรือร้นการศึกษาให้ได้มาตรฐาน และส่งเสริมการเรียนรู้ตลอดชีวิต ชาวราชบุรีมีความ
ปรองดองสมานฉันท์ เป็นน้ำหนึ่งใจเดียวกัน ยึดมั่นการปกครองในระบอบประชาธิปไตยอันมีพระมหากษัตริย์เป็น
ประมุข การใช้วิถีวัฒนธรรมและแนวทางศาสนา การห่างไกลอบายมุข ชุมชนมีความเข้มแข็งสงบสุข ระบบการ
อำนวยความสะดวกทางสังคมเพื่อการแก้ไขปัญหาความเดือดร้อนของประชาชนมีประสิทธิภาพ ชาวราชบุรี
มีความเข้าใจในสิทธิและหน้าที่ที่มีความรับผิดชอบ เอื้ออาทรช่วยเหลือเกื้อกูล เคารพกฎหมายและกติกาสังคม มี
ธรรมาภิบาลในทุกภาคส่วนมีคุณธรรม จริยธรรม มีความซื่อสัตย์ สุจริต และรู้จักพอเพียง มีความสามัคคี มีวินัย
ทำนุบำรุงและส่งเสริมศาสนาและจารีตประเพณีอันดีงาม

ราชบุรีเป็นต้นแบบเมืองสุขภาพ วะ เพื่อประชาชนมีความฉลาดรู้ทางสุขภาพ มีทักษะทางสุขภาพ
สามารถพึ่งพาตนเองทางสุขภาพ จัดการสุขภาพครอบครัวและชุมชนได้ ระบบทางการแพทย์ที่มีคุณภาพ และเป็น
เลิศมีการพัฒนานวัตกรรมระบบการสาธารณสุข เพื่อสร้างสรรค์เศรษฐกิจเพิ่มค่า เชื่อมโยงการท่องเที่ยวเชิงสุขภาพ
ประชาชน สังคมมีความสามารถพัฒนารองรับการเปลี่ยนแปลง ภาศิจากทุกภาคส่วน ร่วมพัฒนาการศึกษาให้เป็น
เมืองแห่งการเรียนรู้ ประชาชนโดยเฉพาะวัยเยาวชน วัยทำงานมีทักษะสากล (ภาษาอังกฤษ เทคโนโลยีสารสนเทศ)
ประชาชนปรับตัว และยอมรับการเปลี่ยนแปลงของสังคม มีหมู่บ้านวัฒนธรรมวิถีชีวิตตามหลักปรัชญาเศรษฐกิจ
พอเพียง พัฒนาเยาวชนให้มีทักษะการคิด ท้นโลก มีการเรียนรู้ตลอดชีวิต และการมีจิตสำนึกวัฒนธรรมไทยและ
สิ่งแวดล้อม

ชุมชนเข้มแข็งด้วยมิติทางวัฒนธรรม ประเพณี ศาสนา และยกระดับชุมชนให้เป็นชุมชนคุณธรรม
สังคมอยู่เย็นเป็นสุขอย่างยั่งยืนและมีเศรษฐกิจชุมชนที่เติบโตอยู่ งามต่อเนื่อง ชุมชนเข้มแข็งโดยก การสร้างเศรษฐกิจ
ชุมชนบนพื้นฐานปรัชญาเศรษฐกิจพอเพียง และความเข้มแข็งของสถาบันครอบครัวในการบ่มเพาะจิตใจให้เข้มแข็ง

ชุมชนมีความเป็นระเบียบเรียบร้อย มีความปลอดภัยทั้งชีวิตและทรัพย์สิน จังหวัดราชบุรีเป็นถิ่นฐานที่ปลอดภัย สำหรับอยู่อาศัยชุมชนปลอดภัยเสพติด มีการจัดการภัยพิบัติและสาธารณภัยอย่างมีประสิทธิภาพ

เป้าประสงค์รวม (Ultimate Goal)

จังหวัดราชบุรีได้กำหนดเป้าประสงค์รวม ๓ เป้าประสงค์ คือ

- ๑) จังหวัดมีการขยายตัวและความเข้มแข็งทางเศรษฐกิจ ความสามารถในการแข่งขันเพิ่มขึ้น
- ๒) ครอบครัวและชุมชนมีคุณภาพชีวิตที่ดี มั่นคง และลดความเหลื่อมล้ำการพัฒนาทั่วถึงทั้งจังหวัด
- ๓) ทรัพยากรธรรมชาติและสิ่งแวดล้อมมีความอุดมสมบูรณ์มากขึ้น มีต้นแบบการพัฒนาให้เป็นเมืองน่าอยู่และเมืองที่การเติบโตทางเศรษฐกิจสีเขียว ภัยพิบัติทางธรรมชาติลดลง

- ๓๑ -

ประเด็นยุทธศาสตร์ (Strategic Issue)

เพื่อขับเคลื่อนการบรรลุในเป้าประสงค์รวมทั้ง ๓ ข้อ จังหวัดราชบุรีจึงได้กำหนดประเด็นยุทธศาสตร์ ๔ ประเด็น และซึ่งแต่ละประเด็นยุทธศาสตร์มีการให้น้ำหนักในการพัฒนาในรอบ ๔ ปี (พ.ศ. ๒๕๖๑ - ๒๕๖๔) ระยะทบทวน พ.ศ. ๒๕๖๒ ดังนี้

๑) **ประเด็นยุทธศาสตร์ที่ ๑** พัฒนาการเกษตรสีเขียวแบบครบวงจร และเมืองอาหารคุณภาพที่เติบโตอย่างมั่นคง

- กลยุทธ์ที่ ๑ พัฒนาการบริหารจัดการน้ำ ดิน และนวัตกรรมกรรมการทำการเกษตรเป็นมิตรกับสิ่งแวดล้อม
- กลยุทธ์ที่ ๒ ยกระดับการพัฒนาผลผลิต สินค้าเกษตรและอาหารสู่มาตรฐานเมืองอาหารเมืองสมุนไพรระดับสากล
- กลยุทธ์ที่ ๓ สร้างสรรค์องค์ความรู้ นวัตกรรม และเทคโนโลยีการเกษตร ๔.๐ รองรับ การเกษตรแห่งยุคดิจิทัล และการเกษตรแห่งอนาคต
- กลยุทธ์ที่ ๔ ส่งเสริมและเร่งขยายผลแนวคิดการทำการเกษตรตามหลักปรัชญาของ เศรษฐกิจพอเพียงให้เป็นรูปธรรมทั่วทุกพื้นที่เพื่อความมั่นคงทางอาหารและ การเกษตรที่พึ่งตนเอง
- กลยุทธ์ที่ ๕ พัฒนาเกษตรกร กลุ่มเกษตรกรให้เข้มแข็งด้วยตนเอง และมีสมรรถนะที่เท่าทันการเปลี่ยนแปลงและแข่งขันได้
- กลยุทธ์ที่ ๖ สร้างและพัฒนารตลาดการเกษตรที่มีคุณค่าและมูลค่าเพิ่มแบบครบวงจร หนุนเสริมเศรษฐกิจเพิ่มค่าจากฐานการเกษตร
- กลยุทธ์ที่ ๗ สร้างคุณค่ามูลค่าเพิ่มจากฐานการเกษตรก้าวหน้าแบบครบวงจรสู่ อุตสาหกรรมการเกษตรเติบโตอย่างเป็นมิตรกับสิ่งแวดล้อม

๒) **ประเด็นยุทธศาสตร์ที่ ๒** เสริมสร้างความมั่นคงทางเศรษฐกิจการค้า การบริการ การท่องเที่ยวด้วยนวัตกรรม และบริการที่มีมูลค่าสูง

- กลยุทธ์ที่ ๑ เสริมสร้างความเข้มแข็งของอุตสาหกรรมการท่องเที่ยวที่เติบโตจากชุมชน เชื่อมโยงการท่องเที่ยวอาเซียนและเสริมสร้างเศรษฐกิจฐานการท่องเที่ยว ด้วยบริการที่มีมูลค่าสูง
- กลยุทธ์ที่ ๒ เสริมสร้างขีดความสามารถการแข่งขันในเชิงธุรกิจของภาคบริการ และเมือง

การค้าที่มีศักยภาพทั้งฐานบริการเดิมและฐานบริการใหม่ เพื่อส่งเสริมให้เศรษฐกิจของจังหวัดเติบโตอย่างเข้มแข็ง

- กลยุทธ์ที่ ๓ ส่งเสริมการพัฒนาเศรษฐกิจชุมชน และการสร้างอาชีพจากฐานธรรมชาติ วัฒนธรรม และภูมิปัญญาท้องถิ่น
- กลยุทธ์ที่ ๔ สร้างสรรค์นวัตกรรมทางการค้า การลงทุน การบริการ การท่องเที่ยว รองรับ การขับเคลื่อนยุทธศาสตร์ทางเศรษฐกิจ และการพัฒนาสู่สังคมดิจิทัล
- กลยุทธ์ที่ ๕ พัฒนาโครงสร้างพื้นฐานเมืองการคมนาคม การขนส่ง การโลจิสติกส์ให้มีความปลอดภัย รองรับการท่องเที่ยว การขับเคลื่อนเศรษฐกิจ การเติบโตของเมืองและการเชื่อมโยงการค้าชายแดน

- ๓๒ -

๓) ประเด็นยุทธศาสตร์ที่ ๓ การพัฒนาคุณภาพประชาชน และความมั่นคงในคุณภาพชีวิต ด้วยหลักปรัชญาของเศรษฐกิจพอเพียง

- กลยุทธ์ที่ ๑ เสริมสร้างวิถีชีวิตชุมชนเข้มแข็ง ชุมชนน่าอยู่ สันติสุขตามแนวทางของหลักปรัชญาของเศรษฐกิจพอเพียง
- กลยุทธ์ที่ ๒ พัฒนาคอนคุณภาพ เสริมสร้างขีดความสามารถประชาชนตลอดช่วงวัยด้วยความรู้และการพัฒนาการเรียนรู้ตลอดชีวิต
- กลยุทธ์ที่ ๓ เสริมสร้างคุณภาพชีวิต ลดความเหลื่อมล้ำ ด้วยคุณภาพการบริการรัฐ และระบบสวัสดิการชุมชน มุ่งสู่ความเป็นเมืองสุขภาวะ
- กลยุทธ์ที่ ๔ พัฒนาจังหวัดให้เป็นเมืองปลอดภัยในชีวิตและทรัพย์สิน ชุมชนมีความสงบเรียบร้อยน่าอยู่
- กลยุทธ์ที่ ๕ พัฒนาระบบการบริหาร การบริการรัฐที่ทันสมัย มีคุณภาพรองรับการเติบโตของจังหวัด การเชื่อมโยงสากล และการเสริมสร้างธรรมาภิบาลเพื่อประชาชนเชื่อมั่นและวางใจ

๔) ประเด็นยุทธศาสตร์ที่ ๔ การจัดการทรัพยากรธรรมชาติและสิ่งแวดล้อมที่สมดุล และใช้ประโยชน์อย่างยั่งยืน

- กลยุทธ์ที่ ๑ เพิ่มความมั่นคงทางทรัพยากรทางธรรมชาติให้มีความอุดมสมบูรณ์ของระบบนิเวศ
- กลยุทธ์ที่ ๒ พัฒนาการบริหารจัดการน้ำเพื่อการเกษตร การจัดการน้ำท่วม น้ำแล้ง เพื่อให้เกิดความสมดุลและยั่งยืน
- กลยุทธ์ที่ ๓ เสริมสร้างความมั่นคงทางพลังงานเพื่อการพึ่งตนเองของชุมชน เกษตรกร และพลังงาน เพื่อการส่งเสริมการผลิตของอุตสาหกรรมสีเขียว
- กลยุทธ์ที่ ๔ พัฒนานิเวศน์เมืองที่เป็นมิตรกับสิ่งแวดล้อม ลดขยะ ลดน้ำเสีย ลดมลพิษ ด้วยกลไกชุมชน และการจัดการแบบมีส่วนร่วม โดยในแต่ละประเด็นยุทธศาสตร์จะมีแนวคิด หลักการ วัตถุประสงค์ เป้าประสงค์และตัวชี้วัด พร้อมทั้งกลยุทธ์และมาตรการและแนวทางปฏิบัติ และแผนงานโครงการ

จุดยืนและตำแหน่งการพัฒนาทางยุทธศาสตร์ของจังหวัดราชบุรี

จากการศึกษาความเปลี่ยนแปลงเชิงนโยบาย การวิเคราะห์ความต้องการของพื้นที่และสภาพความเป็นไปของปัจจัยภายนอก จังหวัดราชบุรีจึงกำหนดจุดยืนและตำแหน่งการพัฒนาจังหวัดในรอบปี พ.ศ. ๒๕๖๒ - ๒๕๖๔ ประกอบด้วยตำแหน่งการพัฒนา ๔ จุดยืนสำคัญ ดังนี้

๑. ขับเคลื่อนจังหวัดสู่เมืองเกษตรสีเขียวต้นแบบที่ระดับประเทศ และมีศักยภาพระดับนานาชาติ เสริมสร้างขีดความสามารถของจังหวัดในการเป็นฐานการผลิตสินค้าเกษตรเพื่อการส่งออกที่เป็นแบรนด์สินค้าจากฐานการเกษตรระดับ Product Champion ที่สามารถส่งออกไปยังนานาชาติ โดยเฉพาะประชาคมอาเซียนและประเทศคู่ค้าเช่น มะพร้าว ถั่วลิสง กล้วยไม้ สับปะรด ชมพู่ มะม่วง กล้วยหอม ปลาสวยงาม และผลิตภัณฑ์เกษตรแปรรูป

- ๓๓ -

๒. เสริมสร้างความมั่นคงทางเศรษฐกิจ โดยมุ่งเน้นการพัฒนาเมืองราชบุรีให้เป็นพื้นที่เศรษฐกิจฐานอุตสาหกรรมเพิ่มมูลค่า (Value based Economy) จากการค้า การบริการ และการท่องเที่ยวเชิงนิเวศและสุขภาพที่มีมูลค่าสูงและการเกษตรอุตสาหกรรม การเกษตรที่เติบโตอย่างยั่งยืน เสถียรภาพเพิ่มมากขึ้นอย่างต่อเนื่อง และเป็นมิตรกับสิ่งแวดล้อม พัฒนาจังหวัดให้เป็นพื้นที่การผลิตอาหารและสินค้าเกษตรที่มีคุณภาพมาตรฐาน มีความทันสมัยและเป็นสากล เพื่อเสริมสร้างความเข้มแข็งให้จังหวัดและหนุนเสริม การพัฒนาภาคกลางในการเป็นฐานการผลิตอาหารและสินค้าเกษตรที่มีคุณภาพ ปลอดภัยและได้มาตรฐานโลกและสนับสนุนการเป็นศูนย์กลางการผลิตอาหารของประเทศ โดยเฉพาะการรักษาและพัฒนาประสิทธิภาพในการผลิตอาหารของพื้นที่ให้สามารถเป็นฐานส่งออกอาหารรายใหญ่ของโลก

๓. การพัฒนาจังหวัดราชบุรีให้เป็นสังคมแห่งความสุข ให้มีโครงสร้างพื้นฐานที่ดี เชื่อมโยงอย่างเป็นระบบรองรับ การเติบโตในอนาคต และเตรียมพร้อมสังคมพัฒนาสู่เมืองสังคมคุณธรรมและสันติสุข ให้ประชาชนมีคุณภาพชีวิตที่ดี พัฒนาคนให้มีคุณภาพสามารถปรับตัวได้ตามความเปลี่ยนแปลงของจังหวัด ประเทศ และของโลก เป็นพลเมืองไทย พลเมืองอาเซียนและพลเมืองโลกที่เท่าทันการเปลี่ยนแปลงยุคดิจิทัลและมีคุณภาพชีวิตที่ดี มั่นคงในชีวิตบนฐานของปรัชญาของเศรษฐกิจพอเพียง เศรษฐกิจชุมชนเข้มแข็งและมีคุณภาพมั่นคงทางสังคมอย่างทั่วถึง ประชาชนมีดัชนีความสุขเพิ่มขึ้นในทุกหมู่บ้าน

๔. สร้างฐานทรัพยากรรองรับการเกษตร การสร้างเศรษฐกิจและการพัฒนาคุณภาพชีวิต โดยการจัดการทรัพยากรธรรมชาติของจังหวัดราชบุรีให้มีความอุดมสมบูรณ์ใช้อย่างยั่งยืน มุ่งสร้างให้มีพื้นที่ต้นแบบนิเวศที่ยั่งยืนทั้งระดับจังหวัด อำเภอ ตำบลและหมู่บ้าน และบูรณาการความร่วมมือกับภาคีทุกภาคส่วนอย่างเข้มแข็งในการบริหารจัดการทรัพยากรธรรมชาติในระบบนิเวศ นิเวศป่าเขา นิเวศลุ่มน้ำ นิเวศชุมชนและระบบนิเวศเมืองให้มีความอุดมสมบูรณ์และใช้ประโยชน์อย่างยั่งยืน หนุนเสริมการพัฒนาการเกษตร การท่องเที่ยว หนุนเสริมการค้า การบริการ และอุตสาหกรรมเกษตร พัฒนาจังหวัดราชบุรีให้เป็นเมืองน่าอยู่ (Smart City) อย่างยั่งยืน

๑.๔ ยุทธศาสตร์การพัฒนาขององค์กรปกครองส่วนท้องถิ่นในเขตจังหวัดราชบุรี (พ.ศ. ๒๕๖๑ - ๒๕๖๕)

๑) วิสัยทัศน์ (Vission)

“เมืองน่าอยู่ เกษตรสู่สากล คนและชุมชนเข้มแข็ง สิ่งแวดล้อมดี การศึกษาสาธารณสุขเด่น การท่องเที่ยวที่ยั่งยืน”

๒) พันธกิจ (Mission)

(๑) พัฒนาระบบโครงสร้างพื้นฐาน สาธารณูปโภคและสาธารณูปการ

- (๒) ส่งเสริมระบบการวางผังเมืองรวมจังหวัดให้เป็นเมืองน่าอยู่
- (๓) ส่งเสริมการมีส่วนร่วมในการอนุรักษ์ทรัพยากรธรรมชาติและสิ่งแวดล้อมให้เป็นเมืองน่าอยู่
- (๔) ส่งเสริมและพัฒนาระบบการกำจัดขยะมูลฝอยและระบบบำบัดน้ำเสีย
- (๕) การรักษาความสงบเรียบร้อยและการป้องกันบรรเทาสาธารณภัย
- (๖) ส่งเสริมอาชีพและการดำเนินงานตามแนวของเศรษฐกิจพอเพียง
- (๗) สนับสนุนและเสริมสร้างความเข้มแข็งทุกภาคส่วนในการพัฒนาท้องถิ่น
- (๘) ส่งเสริมคุณภาพชีวิตและการแก้ไขปัญหาสังคม
- (๙) ส่งเสริมพัฒนาระบบการศึกษา
- (๑๐) ส่งเสริมคุณธรรมและจริยธรรม
- (๑๑) ส่งเสริมภาคเกษตรกรรมอุตสาหกรรม
- (๑๒) ส่งเสริมการสาธารณสุข

- ๓๔ -

- (๑๓) ส่งเสริมการศึกษา
- (๑๔) ส่งเสริมการศาสนา ศิลปวัฒนธรรม จารีตประเพณีและภูมิปัญญาท้องถิ่น
- (๑๕) การเตรียมความพร้อมเพื่อรองรับการเข้าสู่ประชาคมอาเซียน
- (๑๖) การประสานแผนพัฒนาท้องถิ่นและการบูรณาการการทำงานร่วมกัน
- (๑๗) ส่งเสริมภาคเกษตรที่ปลอดภัย

๓) ยุทธศาสตร์การพัฒนา (Strategy)

๑. ยุทธศาสตร์การพัฒนาที่ ๑ ด้านพัฒนาโครงสร้างพื้นฐาน สาธารณูปโภคและ สาธารณูปการ

แนวทางการพัฒนา

- พัฒนาระบบการคมนาคม การจัดการขนส่งและไฟฟ้าสาธารณะ
- พัฒนาแหล่งน้ำเพื่อการอุปโภค - บริโภคและเกษตร ตลอดจนการป้องกันน้ำท่วมและภัยแล้ง
- พัฒนาการวางผังการใช้ที่ดินให้เป็นเมืองน่าอยู่

๒. ยุทธศาสตร์การพัฒนาที่ ๒ ด้านส่งเสริมคุณภาพชีวิต

แนวทางการพัฒนา

- ส่งเสริมคุณภาพชีวิตและการแก้ไขปัญหาสังคม
- ส่งเสริมการกีฬา การศึกษา และการเรียนรู้
- ส่งเสริมการสาธารณสุข สวัสดิการสังคม สวัสดิการชุมชนและนันทนาการ
- ส่งเสริมอาชีพและการดำเนินงานตามแนวของเศรษฐกิจพอเพียง

๓. ยุทธศาสตร์การพัฒนาที่ ๓ ด้านการจัดระเบียบชุมชน/สังคมและการรักษาความสงบ เรียบร้อย

แนวทางการพัฒนา

- สนับสนุนการป้องกันและแก้ไขปัญหาอาชญากรรม
- ส่งเสริมประชาธิปไตย ความเสมอภาค สิทธิเสรีภาพและหน้าที่ของประชาชนเพื่อความ
เป็นพลเมือง
- การรักษาความสงบเรียบร้อยและการป้องกันบรรเทาสาธารณภัย

ท่องเที่ยว

๔. ยุทธศาสตร์การพัฒนาที่ ๔ ด้านการวางแผน ส่งเสริมการลงทุน พาณิชยกรรม และการ

แนวทางการพัฒนา

- การวางแผน การประสานแผนและการส่งเสริมการมีส่วนร่วมของประชาชนในการพัฒนาท้องถิ่น
- ส่งเสริมการท่องเที่ยวท้องถิ่นและการค้าชายแดน
- การเตรียมความพร้อมเพื่อรองรับการเข้าสู่ประชาคมเศรษฐกิจอาเซียน
- ส่งเสริมเศรษฐกิจชุมชน การพาณิชย์และการเสริมสร้างความเข้มแข็งในภาคการเกษตรและอุตสาหกรรม
- การพัฒนาองค์กรและการบริหารจัดการบ้านเมืองที่ดี

- ๓๕ -

และสิ่งแวดล้อม

๕. ยุทธศาสตร์การพัฒนาที่ ๕ ด้านการบริหารจัดการและการอนุรักษ์ทรัพยากรธรรมชาติและ

แนวทางการพัฒนา

- พัฒนาระบบการกำจัดและการบริหารจัดการขยะมูลฝอย
- พัฒนาระบบบำบัดน้ำเสีย
- การบริหารจัดการ อนุรักษ์ฟื้นฟูและปกป้องทรัพยากรธรรมชาติและสิ่งแวดล้อม
- การจัดการมลพิษต่าง ๆ

๖. ยุทธศาสตร์การพัฒนาที่ ๖ ด้านศิลปะ วัฒนธรรม จารีตประเพณีและภูมิปัญญาท้องถิ่น

แนวทางการพัฒนา

- การส่งเสริมและอนุรักษ์ศาสนา ศิลปะ วัฒนธรรม จารีตประเพณีและภูมิปัญญาท้องถิ่น
- ส่งเสริมให้ประชาชนมีความตระหนักในสถาบันชาติ ศาสนา พระมหากษัตริย์

๒. ยุทธศาสตร์ขององค์กรปกครองส่วนท้องถิ่น

๒.๑ วิสัยทัศน์

*การคมนาคมสะดวก เศรษฐกิจพอเพียง ส่งเสริมการศึกษา
พัฒนาแหล่งท่องเที่ยวเชิงนิเวศน์ สร้างชุมชนให้เข้มแข็ง*

ความหมายของวิสัยทัศน์

กล่าวคือเทศบาลตำบลจอมบึง เป็นที่ตั้งของถ้ำจอมพลซึ่งเป็นแหล่งท่องเที่ยวที่มีความสำคัญทางประวัติศาสตร์ที่ควรส่งเสริม มีพื้นที่ธรรมชาติซึ่งมีพืชพันธุ์และสัตว์ในท้องถิ่นที่ควรอนุรักษ์ เทศบาลตำบลจอมบึงจึงมีนโยบายในการพัฒนาแหล่งท่องเที่ยวให้เป็นสถานที่ท่องเที่ยวเชิงนิเวศน์

ในด้านการศึกษานับการพัฒนาคุณภาพการศึกษาให้สอดคล้องกับนโยบายปฏิรูปการศึกษาที่มุ่งให้เกิดทักษะกระบวนการคิดแก้ปัญหา ในด้านการมีส่วนร่วมของชุมชนได้ให้การสนับสนุนให้ชุมชนรับบทบาทหน้าที่ของตนภายใต้กรอบแห่งกระบวนการประชาธิปไตย ส่งเสริมงานเกษตรในชุมชนเพื่อพัฒนาอาชีพมีรายได้ให้ครอบครัวสามารถพึ่งพาตนเองได้

๒.๒ ยุทธศาสตร์

เทศบาลตำบลจอมบึง ได้กำหนดยุทธศาสตร์ในการพัฒนาทั้งในด้านเศรษฐกิจ ด้านสังคม วัฒนธรรมและภูมิปัญญาท้องถิ่น ให้ครอบคลุมและสอดคล้องกับแนวทางการพัฒนา โดยกำหนดยุทธศาสตร์และแนวทางพัฒนาไว้ ๕ ยุทธศาสตร์ ดังนี้

ยุทธศาสตร์ที่ ๑ การพัฒนาด้านโครงสร้างพื้นฐานสาธารณูปโภค และสาธารณูปการ

เป็นการพัฒนาด้าน โครงสร้างพื้นฐานสาธารณูปโภค สาธารณูปการ เพื่อยกระดับความเป็นอยู่และอำนวยความสะดวกให้แก่ประชาชน มีแนวทางการพัฒนาคือ

แนวทางการพัฒนาที่ ๑ ด้านโครงสร้างพื้นฐาน ประกอบด้วย

๑. ทางบก เช่น การก่อสร้างและบำรุงรักษาถนนและสะพาน การดูแล จัดตั้งสถานีขนส่ง การจัด
การจราจรในเขตพื้นที่

๒. ทางน้ำเช่น การบำรุงรักษาทางน้ำ การก่อสร้างและดูแลสถานีขนส่งทางน้ำ (ท่าเทียบเรือ)

แนวทางการพัฒนาที่ ๒ สาธารณูปโภค ได้แก่ ด้านแหล่งน้ำ ระบบประปา อาทิจากดูแล
รักษา พัฒนา ซ่อมแซมบำรุงแหล่งน้ำ

แนวทางการพัฒนาที่ ๓ สาธารณูปการ ประกอบด้วย

๑. การจัดให้มีตลาด อาทิ การจัดให้มีการควบคุมตลาด
๒. การจัดตั้งและดูแลตลาดกลาง
๓. การผังเมือง อาทิ การจัดทำผังเมืองรวมจังหวัด และการวางและปรับปรุงผังเมืองรวม
๔. การควบคุมอาคาร อาทิ การควบคุมอาคาร และการเปรียบเทียบปรับคดีความผิดตามกฎหมายว่าด้วยการควบคุมอาคาร

- ๓๗ -

ยุทธศาสตร์ที่ ๒ การพัฒนาด้านเศรษฐกิจพอเพียงและการลงทุน

เป็นการพัฒนาเกี่ยวกับการยกระดับคุณภาพชีวิตของประชาชนและรวมทั้งเสริมสร้างความเข้มแข็งของชุมชน

แนวทางการพัฒนาที่ ๑ การส่งเสริมอาชีพ อาทิ การฝึกอบรม ส่งเสริม พัฒนากลุ่มอาชีพต่าง ๆ

แนวทางการพัฒนาที่ ๒ การพาณิชย์กรรม อาทิ งานทะเบียนพาณิชย์

แนวทางการพัฒนาที่ ๓ การท่องเที่ยว อาทิ การวางแผนการท่องเที่ยว การปรับปรุงดูแลบำรุงรักษาสถานที่ท่องเที่ยว และจัดทำสื่อประชาสัมพันธ์

ยุทธศาสตร์ที่ ๓ การพัฒนาด้านคุณภาพชีวิต

เป็นการพัฒนาเกี่ยวกับการพัฒนาคุณภาพชีวิตของประชาชนและรวมทั้งเสริมสร้าง สุขภาพ สุขภาวะที่ดีของประชาชน

แนวทางการพัฒนาที่ ๑ การศึกษา เป็นการดำเนินการเกี่ยวกับการส่งเสริมและสนับสนุน การศึกษาของเด็ก เยาวชน และประชาชนโดยทั่วไป มีแนวทางการพัฒนา คือ

๑. การจัดการศึกษาในระบบ อาทิ การจัดการศึกษาก่อนวัยเรียน หรือปฐมวัย การจัดการศึกษาขั้นพื้นฐาน และการจัดการศึกษาสงเคราะห์

๒. การศึกษานอกระบบ อาทิ การบริการการศึกษานอกโรงเรียน งานห้องสมุดประชาชน

แนวทางการพัฒนาที่ ๒ การสาธารณสุข เป็นการดำเนินงานเกี่ยวกับส่งเสริมสุขภาพอนามัยของประชาชนการแพร่ระบาดของโรคติดต่อ มีแนวทางการพัฒนา คือ

๑. การสาธารณสุขและการรักษาพยาบาล อาทิ การส่งเสริมสุขภาพจิต และป้องกันปัญหาสุขภาพจิต และการส่งเสริมสุขภาพแม่และเด็ก

๒. การป้องกันและควบคุมโรคติดต่อ อาทิ การควบคุม และป้องกันโรคติดต่อต่างๆ

๓. งานศูนย์บริการสาธารณสุข

แนวทางการพัฒนาที่ ๓ การรักษาความสงบเรียบร้อยและความปลอดภัยในชีวิตและทรัพย์สิน การป้องกันและบรรเทาสาธารณภัย

๑. การช่วยเหลือผู้ประสบภัยเบื้องต้น

แนวทางการพัฒนาที่ ๔ การกีฬาและนันทนาการ

๑. การส่งเสริมการกีฬา อาทิ การจัดหาอุปกรณ์กีฬา การก่อสร้าง บำรุงรักษาสถานกีฬา

๒. การจัดให้มีสถานที่พักผ่อนหย่อนใจ อาทิ การบริหารจัดการ ดูแล บำรุงรักษา

สวนสาธารณะ

แนวทางการพัฒนาที่ ๕ การสวัสดิการสังคม ได้แก่ การสังคมสงเคราะห์พัฒนาคุณภาพชีวิต เด็ก สตรี คนชรา ผู้ด้อยโอกาส การสงเคราะห์เบี้ยยังชีพผู้สูงอายุ การสงเคราะห์เบี้ยยังชีพคนพิการ และครอบครัว ผู้ด้อยโอกาส การสงเคราะห์เบี้ยยังชีพผู้ป่วยเอดส์ เป็นต้น

ยุทธศาสตร์ที่ ๔ การพัฒนาด้านทรัพยากรธรรมชาติสิ่งแวดล้อม

เป็นการพัฒนาซึ่งครอบคลุมกิจกรรมที่เกี่ยวกับการบำรุงรักษาสิ่งแวดล้อมและการจัดการ ทรัพยากรธรรมชาติเพื่อให้เกิดความน่าอยู่และความยั่งยืน มีแนวทางการพัฒนาคือ

แนวทางการพัฒนาที่ ๑ การคุ้มครองดูแล บำรุงรักษา ใช้ประโยชน์จากป่าไม้ ที่ดิน ทรัพยากรธรรมชาติ และสิ่งแวดล้อม อาทิ งานพัฒนาป่าชุมชน การควบคุมไฟป่า

- ๓๘ -

แนวทางการพัฒนาที่ ๒ การจัดการสิ่งแวดล้อมและมลพิษต่าง ๆ อาทิ การติดตามตรวจสอบ เกี่ยวกับสิ่งแวดล้อมและมลพิษ งานสร้างจิตสำนึกด้านสิ่งแวดล้อม งานตรวจสอบคุณภาพน้ำ งานตรวจสอบ คุณภาพอากาศและเสียง การกำจัดขยะมูลฝอยและสิ่งปฏิกูล และการบำบัดน้ำเสีย

แนวทางการพัฒนาที่ ๓ การดูแลรักษาที่สาธารณะ อาทิ การดูแลรักษาและคุ้มครองป้องกัน ที่สาธารณะประโยชน์

ยุทธศาสตร์ที่ ๕ การพัฒนาด้านบริการประชาชนและการบริหารกิจการบ้านเมืองที่ดี

เป็นการพัฒนาซึ่งครอบคลุมกิจกรรมที่เกี่ยวกับการ บริหารจัดการในการอำนวยความสะดวกแก่ ประชาชน เพื่อให้เกิดความน่าอยู่และความยั่งยืน มีแนวทางการพัฒนาคือ

แนวทางการพัฒนาที่ ๑ การพัฒนาบุคลากร

แนวทางการพัฒนาที่ ๒ การพัฒนารายได้

แนวทางการพัฒนาที่ ๓ การพัฒนาการจัดการเครื่องมือเครื่องใช้ที่ทันสมัยและสถานที่ ปฏิบัติงานให้เพียงพอและมีประสิทธิภาพการให้บริการแก่ประชาชน

แนวทางการพัฒนาที่ ๔ การให้บริการแก่ประชาชน โดยจัดให้บริการทั้งในและนอกสำนักงาน รวมทั้งการอำนวยความสะดวกแก่ผู้มาติดต่องานต่าง ๆ รวมทั้งการเผยแพร่ประชาสัมพันธ์ข้อมูลข่าวสารต่าง ๆ ให้ ประชาชนทราบ

แนวทางการพัฒนาที่ ๕ การวางแผนพัฒนาท้องถิ่น อาทิ การจัดทำแผนพัฒนาท้องถิ่น การ ประสานการจัดทำแผนพัฒนาจังหวัด และการจัดระบบข้อมูลเพื่อการวางแผน

๒.๓ เป้าประสงค์

๑. เพื่อพัฒนาด้านโครงสร้างพื้นฐาน สาธารณูปโภค และสาธารณูปการ
๒. เพื่อ พัฒนาด้านการพัฒนาคนและสังคมงานส่งเสริมคุณภาพชีวิต
๓. เพื่อพัฒนาด้านการจัดระเบียบชุมชน/สังคม และการรักษาความสงบเรียบร้อย
๔. เพื่อ พัฒนาด้านการวางแผน การส่งเสริมการลงทุน พาณิชยกรรม และการท่องเที่ยว
๕. เพื่อ พัฒนาด้านการบริหารจัดการและการอนุรักษ์ทรัพยากรธรรมชาติสิ่งแวดล้อม
๖. เพื่อ พัฒนาด้านศิลปะ ศาสนา วัฒนธรรม จารีตประเพณี และภูมิปัญญาท้องถิ่น
๗. พัฒนาด้านการบริหารกิจการบ้านเมืองที่ดี เพิ่มประสิทธิภาพการเมือง การบริหาร การพัฒนาบุคลากร และกระบวนการประชาคม

๒.๔ ตัวชี้วัด

๑. กรณีโครงการโครงสร้างพื้นฐาน วัดคุณภาพงานจากการที่คณะกรรมการ ตรวจรับงานจ้าง ตรวจรับงานโดยจะต้องได้คุณภาพงานที่ดี ไม่มีปัญหาและข้อทักท้วงจากหน่วยตรวจสอบ
๒. กรณีโครงการด้านอื่นๆ วัดจากการบรรลุวัตถุประสงค์ที่กำหนดไว้ในโครงการทุกประการ

- ๓๙ -

๒.๕ ค่าเป้าหมาย

ยุทธศาสตร์ที่ ๑ การพัฒนาด้านโครงสร้างพื้นฐาน สาธารณูปโภคและสาธารณูปการ

๑. เส้นทางคมนาคมที่มีมาตรฐาน มีความสะดวกปลอดภัยในการสัญจร
๒. ทางระบายน้ำสามารถระบายน้ำได้อย่างมีประสิทธิภาพ
๓. มีไฟฟ้าสาธารณะส่องสว่างอย่างทั่วถึง
๔. แหล่งน้ำอุปโภค - บริโภคได้รับการปรับปรุงอย่างมีประสิทธิภาพประชาชน มีน้ำสะอาดและมีคุณภาพไว้ใช้อุปโภค - บริโภค

ยุทธศาสตร์ที่ ๒ การพัฒนาด้านเศรษฐกิจพอเพียงและการลงทุน

๑. กลุ่มเกษตรกรและกลุ่มอาชีพมีความเข้มแข็งขึ้น
๒. แหล่งเรียนรู้ทางด้านการเกษตร เพื่อส่งเสริม การฝึกอบรม การประกอบอาชีพ และขยายผลตามแนวคิดเศรษฐกิจพอเพียง
๓. กลุ่มอาชีพ/กลุ่มสตรีแม่บ้าน มีอาชีพเสริมเพิ่มรายได้ให้ครัวเรือน
๔. ประชาชนได้ดำเนินชีวิตตามแนวทางปรัชญาเศรษฐกิจพอเพียง

ยุทธศาสตร์ที่ ๓ การพัฒนาด้านคุณภาพชีวิต

๑. ประชาชนมีสุขภาวะที่ดีเข้าถึงบริการสาธารณสุขที่มีคุณภาพและมาตรฐาน อย่างเท่าเทียม
๒. ส่งเสริมให้ศูนย์พัฒนาเด็กเล็กที่ได้มาตรฐาน
๓. ประชาชนมีโอกาสรู้ตลอดชีวิต
๔. การแข่งขันกีฬาและนันทนาการทำให้ประชาชนมีสุขภาพแข็งแรงขึ้น
๕. เด็กและเยาวชนได้ออกกำลังกายและห่างไกลยาเสพติด
๖. มีสนามกีฬาและสถานที่นันทนาการให้ประชาชนได้ออกกำลังกายมีสุขภาพแข็งแรง
๗. ประชาชนได้รับการสงเคราะห์และพัฒนาคุณภาพชีวิตผู้ที่ได้รับความเดือดร้อน
๘. ประชาชนสืบทอด ฟื้นฟู อนุรักษ์ศิลปะ วัฒนธรรม ประเพณี แหล่งเรียนรู้ ภูมิปัญญาท้องถิ่นและปราชญ์ชาวบ้านในชุมชนท้องถิ่นให้คงอยู่สืบไป

ยุทธศาสตร์ที่ ๔ การพัฒนาด้านทรัพยากรธรรมชาติสิ่งแวดล้อม

๑. ประชาชนร่วมกันปรับปรุงภูมิทัศน์ภายในชุมชนให้มีสภาพที่ดีขึ้น
๒. ประชาชนสามารถกำจัดขยะมูลฝอยได้อย่างถูกสุขลักษณะ

ยุทธศาสตร์ที่ ๕ การพัฒนาด้านบริการประชาชนและการบริหารกิจการบ้านเมืองที่ดี

๑. มีการบริหารจัดการตามหลักธรรมาภิบาลอย่างมีประสิทธิภาพ
๒. ประชาชนมีส่วนร่วมเสนอแนวทางแก้ปัญหาในท้องถิ่น

- ๔๐ -

๒.๖ กลยุทธ์

ยุทธศาสตร์ที่ ๑ การพัฒนาด้านโครงสร้างพื้นฐาน สาธารณูปโภคและสาธารณูปการ

แนวทางการพัฒนา	ตัวชี้วัดระดับกลยุทธ์
๑. ก่อสร้าง ซ่อมแซมและปรับปรุงระบบน้ำเพื่อการเกษตร เพื่ออุปโภคและบริโภค	<ul style="list-style-type: none"> - จำนวนแหล่งน้ำที่ได้รับการพัฒนาและฟื้นฟู - จำนวนแหล่งน้ำที่ได้รับการปรับปรุงและก่อสร้าง
๒. ก่อสร้าง ปรับปรุง ซ่อมแซมเส้นทางคมนาคม เช่น ถนนลูกรัง ถนนคอนกรีตเสริมเหล็ก ให้มีคุณภาพที่อยู่ตลอด	<ul style="list-style-type: none"> - จำนวนเส้นทางที่ได้รับการก่อสร้าง - จำนวนเส้นทางที่ได้รับการปรับปรุง ซ่อมแซม
๓. พัฒนาและปรับปรุงระบบไฟฟ้า ประปา สาธารณูปโภค ระบบสื่อสารให้มีคุณภาพดีขึ้น	<ul style="list-style-type: none"> - ร้อยละของครัวเรือนที่มีไฟฟ้าใช้ - จำนวนชุมชนที่ได้รับการติดตั้ง/ซ่อมแซมไฟฟ้าสาธารณะให้ใช้งานได้ดีทุกแห่ง - ร้อยละของครัวเรือนที่มีน้ำอุปโภค บริโภคอย่างทั่วถึง สะอาดและปลอดภัย - จำนวนชุมชนที่ได้รับความเดือดร้อน - ร้อยละของครัวเรือนมีน้ำสะอาด

ยุทธศาสตร์ที่ ๒ การพัฒนาด้านเศรษฐกิจพอเพียงและการลงทุน

แนวทางการพัฒนา	ตัวชี้วัดระดับกลยุทธ์
๑. ส่งเสริมและสนับสนุนและพัฒนาผลิตภัณฑ์ชุมชน	<ul style="list-style-type: none"> - จำนวนกลุ่มอาชีพที่ได้รับการสนับสนุนทักษะในการประกอบอาชีพ - จำนวนโครงการที่ดำเนินการ
๔. ส่งเสริมให้ประชาชนให้ประชาชนได้รับความรู้ความเข้าใจและนำหลักปรัชญาเศรษฐกิจพอเพียงมาใช้ในการดำเนินชีวิต	<ul style="list-style-type: none"> - จำนวนโครงการที่ดำเนินการ - จำนวนครัวเรือนที่จัดทำบัญชีครัวเรือนและใช้ชีวิตตามหลักปรัชญาเศรษฐกิจพอเพียง

ยุทธศาสตร์ที่ ๓ การพัฒนาด้านคุณภาพชีวิต

แนวทางการพัฒนา	ตัวชี้วัดระดับกลยุทธ์
๑. ส่งเสริมการสาธารณสุข การสร้างสุขภาวะ และป้องกันโรคติดต่อ เช่น โรคไข้เลือดออก โรคพิษสุนัขบ้า เป็นต้น	<ul style="list-style-type: none"> - จำนวนโครงการ/กิจกรรมที่ดำเนินการ - จำนวนศูนย์สาธารณสุขมูลฐานที่ได้รับการสนับสนุน - จำนวนกองทุนด้านสุขภาพ
๒. พัฒนาและส่งเสริมมาตรการอาหารสะอาด และปลอดภัย	<ul style="list-style-type: none"> - จำนวนโครงการ/กิจกรรมที่ดำเนินการ
๓. ส่งเสริมและพัฒนาระบบการศึกษาของศูนย์พัฒนาเด็กเล็ก	<ul style="list-style-type: none"> - จำนวนโครงการ/กิจกรรมส่งเสริมพัฒนาศูนย์ฯ ทั้ง ๖ ด้าน
๔. ส่งเสริมให้ประชาชนเข้าถึงการศึกษาขั้นพื้นฐานและการศึกษาตลอดชีพโดยทั่วถึง	<ul style="list-style-type: none"> - จำนวนสถานศึกษาที่ให้ความรู้กับประชาชนทั้งในและนอกระบบ
๕. ส่งเสริมและสนับสนุนการกีฬาและนันทนาการ	<ul style="list-style-type: none"> - จำนวนโครงการ/กิจกรรมที่ดำเนินการ - จำนวนครั้งที่จัดการแข่งขัน - จำนวนครั้งที่มีการจัดหาอุปกรณ์ - จำนวนสนามกีฬาและสวนนันทนาการ
๖. สนับสนุนการจัดสวัสดิการชุมชน	<ul style="list-style-type: none"> - จำนวนโครงการ/กิจกรรมที่ให้การสงเคราะห์/พัฒนา - จำนวนโครงการ/กิจกรรมที่ส่งเสริมและสนับสนุน
๗. ส่งเสริมและพัฒนาคุณภาพชีวิตเด็ก สตรี คนชรา คนพิการ และผู้ด้อยโอกาส	<ul style="list-style-type: none"> - จำนวนกลุ่มเป้าหมายที่ได้รับการสงเคราะห์ - จำนวนโครงการ/กิจกรรมที่ดำเนินการ
๘. การป้องกันและบรรเทาสาธารณภัย เช่น ป้องกันน้ำท่วม ภัยแล้ง เป็นต้น	<ul style="list-style-type: none"> - ร้อยละของครัวเรือนที่ได้รับการป้องกันและบรรเทาสาธารณภัย - ร้อยละของประชาชนได้รับการช่วยเหลือจากการประสบสาธารณภัย - ร้อยละของชุมชนเสี่ยงภัยได้รับการส่งเสริมการป้องกันและแก้ไขปัญหาสาธารณภัย
๙. สนับสนุนมาตรการป้องกันปราบปรามอาชญากรรมและยาเสพติดทุกประเภท	<ul style="list-style-type: none"> - จำนวนโครงการ/กิจกรรมที่ดำเนินการ
๑๐. ส่งเสริมและสนับสนุนการดำเนินงานด้านความมั่นคง ความปลอดภัยในชีวิตและทรัพย์สิน	<ul style="list-style-type: none"> - จำนวนโครงการ/กิจกรรมด้านการป้องกันและ ลดอุบัติเหตุจราจรช่วงเทศกาล - จำนวนครั้งที่ดำเนินการ
๑๑. ส่งเสริม พัฒนาและอนุรักษ์ศาสนา ศิลปวัฒนธรรม จารีตประเพณี ภูมิปัญญาท้องถิ่นและปราชญ์ชาวบ้าน	<ul style="list-style-type: none"> - จำนวนโครงการ/กิจกรรมที่ดำเนินงานส่งเสริมและอนุรักษ์วัฒนธรรมประเพณีท้องถิ่นไทย - จำนวนโครงการ/กิจกรรมส่งเสริมอนุรักษ์พระพุทธศาสนา - จำนวนแหล่งเรียนรู้ภูมิปัญญาท้องถิ่น

ยุทธศาสตร์ที่ ๔ การพัฒนาด้านทรัพยากรธรรมชาติสิ่งแวดล้อม

แนวทางการพัฒนา	ตัวชี้วัดระดับกลยุทธ์
๑. สนับสนุนการปรับปรุงภูมิทัศน์และการจัดการสิ่งแวดล้อมในชุมชนให้น่าอยู่	- ร้อยละของประชาชนมีส่วนร่วมในการอนุรักษ์ทรัพยากรธรรมชาติ/สิ่งแวดล้อม - คริวเรือนที่ได้รับการกำจัดขยะมูลฝอยอย่างถูกสุขลักษณะ

ยุทธศาสตร์ที่ ๕ การพัฒนาด้านบริการประชาชนและการบริหารกิจการบ้านเมืองที่ดี

แนวทางการพัฒนา	ตัวชี้วัดระดับกลยุทธ์
๑. ส่งเสริมพัฒนาองค์กรด้วยกระบวนการมีส่วนร่วมตามหลักธรรมาภิบาล	- จำนวนประชาชนที่เข้าร่วมประชุมประชาคม - จำนวนโครงการ/กิจกรรมที่ดำเนินการ - จำนวนครั้งที่เข้ารับการอบรม - จำนวนครั้งที่มีการจัดหาพัสดุ - จำนวนครั้งที่มีการปรับปรุงและเพิ่มอัตราค่าจ้าง - จำนวนครั้งที่มีการปรับปรุงประสิทธิภาพการจัดเก็บภาษี - จำนวนครั้งที่มีการปรับปรุงอาคารสถานที่ - จำนวนครั้งที่มีการเสริมสร้างและปรับปรุงการบริหารงาน - จำนวนข้อบัญญัติของเทศบาลที่ออกบังคับใช้
๒. ส่งเสริมการมีส่วนร่วมของประชาชนในการบริหารจัดการตามหลักธรรมาภิบาล	- จำนวนประชาชนที่ได้เข้ามามีส่วนร่วม - จำนวนชุมชนที่ได้รับข้อมูลข่าวสาร - จำนวนชุมชนที่เข้าร่วมกิจกรรม - จำนวนครั้งที่มีการจัดการประชาคม

๒.๗ จุดยืนทางยุทธศาสตร์

ยุทธศาสตร์ที่ ๑ การพัฒนาด้านโครงสร้างพื้นฐาน สาธารณูปโภคและสาธารณูปการ

๑. ก่อสร้างพัฒนาปรับปรุง แหล่งน้ำการเกษตร
๒. ก่อสร้าง พัฒนาและปรับปรุงโครงสร้างพื้นฐาน เช่น น้ำอุปโภคบริโภค ถนน ไฟฟ้า ประปา

ยุทธศาสตร์ที่ ๒ การพัฒนาด้านเศรษฐกิจพอเพียงและการลงทุน

๑. ส่งเสริมสนับสนุนการพัฒนาอาชีพ ฝึกอบรมอาชีพ เพื่อนำไปสู่เศรษฐกิจชุมชนยั่งยืน
๒. ส่งเสริมให้ประชาชนได้รับความรู้ความเข้าใจและนำหลักปรัชญาเศรษฐกิจพอเพียงมาใช้ในการดำเนินชีวิต
๓. ส่งเสริมการพาณิชย์กรรมทางด้านงานทะเบียนพาณิชย์

ยุทธศาสตร์ที่ ๓ การพัฒนาด้านคุณภาพชีวิต

๑. ส่งเสริมและสนับสนุนการสาธารณสุข ป้องกันโรค และมีการเฝ้าระวัง รักษามาตรฐานอาหารปลอดภัย
๒. ส่งเสริมให้นักเรียนได้รับการพัฒนาอย่างเต็มศักยภาพ
๓. ส่งเสริมและสนับสนุนการกีฬาและนันทนาการ
๔. สนับสนุนการจัดสวัสดิการชุมชน
๕. การป้องกันและบรรเทาสาธารณภัยต่างๆ ในพื้นที่
๖. การรักษาความสงบเรียบร้อยและความปลอดภัยในชีวิตและทรัพย์สิน

ยุทธศาสตร์ที่ ๔ การพัฒนาด้านทรัพยากรธรรมชาติสิ่งแวดล้อม

๑. สนับสนุนการปรับปรุงภูมิทัศน์และการจัดการสิ่งแวดล้อมในชุมชนให้น่าอยู่ส่งเสริมการคุ้มครองดูแล บำรุงรักษา ใช้ประโยชน์จากป่าไม้ ที่ดิน ทรัพยากรธรรมชาติและสิ่งแวดล้อมทางด้านงานพัฒนาป่าชุมชน การควบคุมไฟป่า
๒. ส่งเสริมการจัดการสิ่งแวดล้อมและมลพิษต่าง ๆ ทางด้าน การติดตาม ตรวจสอบเกี่ยวกับสิ่งแวดล้อมและมลพิษ งานสร้างจิตสำนึกด้านสิ่งแวดล้อม งานตรวจสอบคุณภาพน้ำ งานตรวจสอบคุณภาพอากาศและเสียง การกำจัดขยะมูลฝอยและสิ่งปฏิกูลและการบำบัดน้ำเสีย
๓. ส่งเสริมการดูแลรักษาที่สาธารณะ ทางด้านการดูแลรักษาและคุ้มครองป้องกันที่สาธารณะประโยชน์

ยุทธศาสตร์ที่ ๕ การพัฒนาด้านบริการประชาชนและการบริหารกิจการบ้านเมืองที่ดี

๑. ส่งเสริมการพัฒนาบุคลากร
๒. ส่งเสริมการพัฒนารายได้
๓. ส่งเสริมการพัฒนาการจัดหาเครื่องมือเครื่องใช้ที่ทันสมัยและสถานที่ปฏิบัติงานให้เพียงพอและมีประสิทธิภาพการให้บริการแก่ประชาชน
๔. ส่งเสริมการให้บริการแก่ประชาชน โดยจัดให้บริการทั้งในและนอกสำนักงาน รวมทั้งการอำนวยความสะดวกแก่ผู้มาติดต่องานต่าง ๆ รวมทั้งการเผยแพร่ประชาสัมพันธ์ ข้อมูลข่าวสารต่าง ๆ ให้ประชาชนทราบ
๕. ส่งเสริมพัฒนาระบบตามหลักธรรมาภิบาล (คุณธรรม นิติธรรม คัมค่า โปร่งใส การมีส่วนร่วมและรับผิดชอบ)
๖. ส่งเสริมการมีส่วนร่วมของประชาชนในการบริหารจัดการตามหลักธรรมาภิบาล

๒.๘ ความเชื่อมโยงของยุทธศาสตร์ในภาพรวม

ความเชื่อมโยงระหว่างแผนพัฒนาท้องถิ่นกับแผนพัฒนาระดับต่างๆ

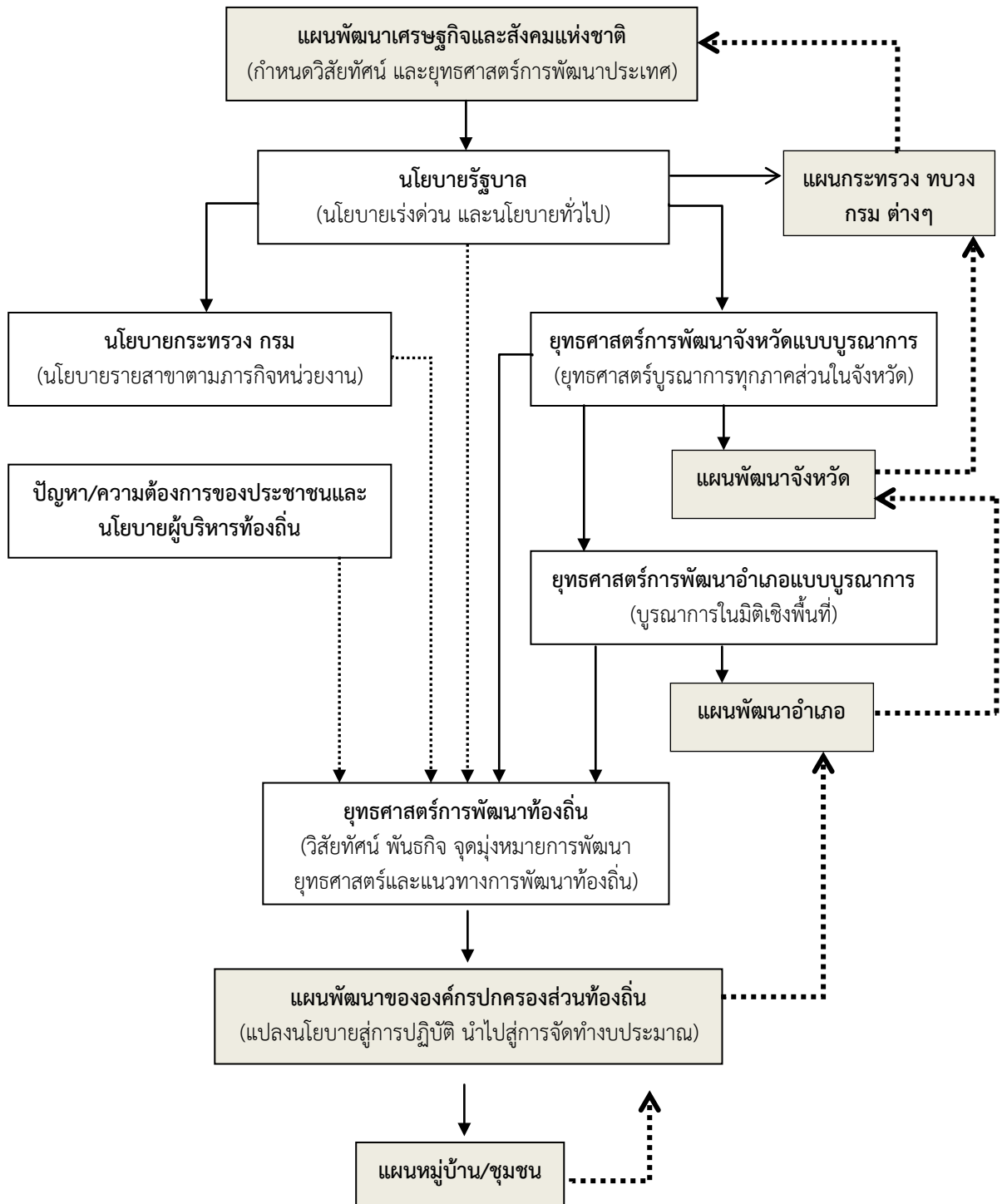

จะเห็นได้ว่า กลไกการเชื่อมโยงในการบูรณาการแผนดังกล่าว เป็นการเชื่อมโยงแผนพัฒนาหมู่บ้าน/ชุมชน เป็นแผนพัฒนาท้องถิ่น เพื่อส่งให้อำเภอนำไปบูรณาการเป็นแผนพัฒนาอำเภอ และส่งต่อเพื่อบูรณาการเป็นแผนพัฒนาจังหวัด/กลุ่มจังหวัด และส่งต่อเพื่อบูรณาการเป็นแผนพัฒนาระดับประเทศต่อไป

๓. การวิเคราะห์การพัฒนาท้องถิ่น

๓.๑ การวิเคราะห์กรอบการจัดทำยุทธศาสตร์ขององค์กรปกครองส่วนท้องถิ่น

ในการจัดทำแผนพัฒนาท้องถิ่นของ เทศบาลตำบลจอมบึง ได้ใช้การวิเคราะห์ SWOT Analysis/Demand (Demand Analysis)/Global Demand และTrend ปัจจัยและสถานการณ์การเปลี่ยนแปลงที่มีผลต่อการพัฒนา อย่างน้อยต้องประกอบด้วย การวิเคราะห์ศักยภาพด้านเศรษฐกิจ ด้านสังคม ด้านทรัพยากรธรรมชาติและสิ่งแวดล้อม ซึ่งมีรายละเอียดดังนี้

๑) จุดแข็ง (Strength = S)

- * มีระบบสาธารณูปโภค สาธารณูปการที่ครอบคลุมและสามารถพัฒนาได้อย่างต่อเนื่อง
- * มีหน่วยงานภาครัฐสนับสนุนงบประมาณในการบริหารงานเพื่ออำนวยความสะดวกแก่ประชาชนตามอำนาจหน้าที่
- * มีทรัพยากรทางธรรมชาติที่สวยงามเป็นแหล่งท่องเที่ยวตามธรรมชาติ
- * เป็นพื้นที่เศรษฐกิจที่มีการขยายตัวอย่างต่อเนื่อง
- * มีเส้นทางสัญจรเป็นไปด้วยความสะดวกเนื่องจากมีถนนทางหลวงแผ่นดินหมายเลข ๓๐๘๗ (จอมบึง – ราชบุรี) สามารถเชื่อมต่อไปยังแหล่งท่องเที่ยวในจังหวัดและจังหวัดใกล้เคียง

๒) จุดอ่อน (Weakness = W)

- * งบประมาณสำหรับใช้จ่ายมีไม่เพียงพอ เนื่องจากการดำเนินงานของเทศบาลส่วนมากมักเป็นโครงการขนาดใหญ่เกินศักยภาพของท้องถิ่น
- * ประชาชนขาดความตระหนักรู้ในการดูแลรักษาทรัพยากรธรรมชาติและสิ่งแวดล้อม
- * การจัดการในการส่งเสริมการท่องเที่ยวและสถานที่สำคัญต่างๆ อยู่ภายใต้ข้อจำกัดของหน่วยงานราชการที่เกี่ยวข้อง
- * ประชาชนไม่ให้ความสำคัญในกระบวนการมีส่วนร่วม
- * การระบายน้ำทำได้ไม่ดีเนื่องจากสภาพพื้นที่เป็นที่ลุ่ม
- * ประชาชนไม่สามารถรวมกลุ่มกันเพื่อดำเนินการด้านเศรษฐกิจของชุมชนในรูปของกลุ่มอาชีพอย่างเข้มแข็ง
- * ไม่มีสถานประกอบกิจการขนาดใหญ่ ไม่มีโรงงานในพื้นที่

๓) โอกาส (Opportunity = O)

- * เป็นสถานที่ตั้งของหน่วยงานราชการ อาทิ ที่ว่าการอำเภอจอมบึง สถานีตำรวจภูธรจอมบึง ฯลฯ ร้านค้าส่งสินค้าขนาดใหญ่ และมีสถาบันการเงินของรัฐและเอกชนตั้งอยู่หลายแห่ง ส่งผลดีต่อสภาพเศรษฐกิจของเทศบาลตำบลจอมบึง
- * มีทรัพยากรธรรมชาติที่มีความสวยงาม เป็นแหล่งท่องเที่ยวทางธรรมชาติและสถานที่พักผ่อนหย่อนใจ (แหล่งท่องเที่ยวถ้ำจอมพล)
- * มีเส้นทางคมนาคมสะดวก สามารถรองรับการขยายตัวของการลงทุนทางเศรษฐกิจ
- * มีสถาบันการศึกษาตั้งอยู่ในพื้นที่ ตั้งแต่ระดับเด็กก่อนวัยเรียนจนถึงระดับอุดมศึกษา ซึ่งมีความพร้อมและมีศักยภาพในการจัดการศึกษาได้อย่างทั่วถึง
- * ความก้าวหน้าด้านเทคโนโลยี ทำให้มีความสะดวก รวดเร็ว และมีประสิทธิภาพในการปฏิบัติงานมากขึ้น

๔) อุปสรรค (Threat = T)

- * สภาวะเศรษฐกิจชะลอตัว ส่งผลกระทบต่อสภาพเศรษฐกิจโดยรวม
- * การปฏิบัติงานเพื่อแก้ไขปัญหาความเดือดร้อนให้กับประชาชนในพื้นที่ที่ยังไม่สามารถดำเนินการได้อย่างคล่องตัว เนื่องจากติดขัดในเรื่องระเบียบและข้อกฎหมายต่างๆ
- * ภาระหน้าที่มีมากขึ้นตามภารกิจที่ได้รับการถ่ายโอน แต่ยังคงขาดแคลนบุคลากรและงบประมาณรองรับการปฏิบัติงานตามอำนาจหน้าที่
- * กฎหมาย ระเบียบ ข้อบังคับขาดความยืดหยุ่น หรือไม่เหมาะสมสอดคล้องกับภารกิจห้วงระยะเวลาในการจัดสรรและการเบิกจ่ายงบประมาณของรัฐบาลมีความไม่แน่นอน

๓.๒ การประเมินสถานการณ์สภาพแวดล้อมภายนอกที่เกี่ยวข้อง

ในการจัดทำแผนพัฒนาท้องถิ่น (พ.ศ. ๒๕๖๑ – ๒๕๖๕) ของ เทศบาลตำบลจอมบึง ได้ทำการประเมินสถานการณ์สภาพแวดล้อมภายนอกที่เกี่ยวข้อง ซึ่งมีรายละเอียดดังนี้

ด้าน	สถานการณ์สภาพแวดล้อมภายนอกที่เกี่ยวข้อง	ขอบข่ายและปริมาณของปัญหา/ความต้องการ	พื้นที่เป้าหมาย/กลุ่มเป้าหมาย	ความคาดหวังและแนวโน้มอนาคต
๑. โครงสร้างพื้นฐาน สาธารณูปโภค และ สาธารณูปการ	๑) ถนนในเขตเทศบาลชำรุดเสียหายจากการใช้งาน และมีการขยายตัวของเมืองทำให้ต้องมีถนนเพิ่มขึ้น	- ถนน	-ทางและที่สาธารณะในเขตเทศบาล	- มีถนนให้ประชาชนได้สัญจรสะดวก
	๒) ประชาชนต้องการเส้นทางในการสัญจรเพิ่มมากขึ้น บางครั้งเทศบาลไม่สามารถดำเนินการได้เนื่องจากงบประมาณมีไม่เพียงพอ	- เส้นทางคมนาคม	- เส้นทางคมนาคมที่เป็นสาธารณะและประชาชนมีความต้องการให้ดำเนินการ	- มีเส้นทางในการคมนาคมเพียงพอและประชาชนได้รับความสะดวกในการสัญจร
	๓) การขยายตัวของชุมชนมากขึ้นระบบระบายน้ำยังไม่ครอบคลุม	- ราง/ท่อระบายน้ำ	- พื้นที่ในเขตเทศบาล	มีรางระบายน้ำสามารถระบายน้ำได้สะดวก ไม่อุดตัน ไม่ส่งกลิ่นเหม็นก่อความรำคาญ
	๔) ไฟฟ้าส่องสว่างทางและที่สาธารณะยังไม่สามารถดำเนินการครอบคลุมพื้นที่ได้ทั้งหมด	- ไฟฟ้า	- พื้นที่ในเขตเทศบาล	- ทางและที่สาธารณะมีแสงสว่างเพียงพอ ประชาชนได้รับความสะดวกในการสัญจรไปมาและป้องกันการเกิดอาชญากรรมได้
	๕) การจราจรบนถนนมีเพิ่มมากขึ้นอาจทำให้เกิดอุบัติเหตุขึ้นได้	- การจราจร	ประชาชนที่สัญจรไปมาบนถนน	มีระบบควบคุมการจราจร เช่น ติดตั้งสัญญาณไฟกระพริบเพื่อเตือนให้ระมัดระวัง

ด้าน	สถานการณ์ภาพแวดล้อมภายนอกที่เกี่ยวข้อง	ข้อบ่งชี้และปริมาณของปัญหา/ความต้องการ	พื้นที่เป้าหมาย/กลุ่มเป้าหมาย	ความคาดหวังและแนวโน้มอนาคต
๒. ด้านเศรษฐกิจพอเพียงและการลงทุน	๑) ประชาชนไม่มีการวางแผนในการดำเนินงาน	- การวางแผน	- ประชาชนในเขตเทศบาล	- ประชาชนสามารถวางแผนการดำเนินงานได้เอง
	๒) ขาดแหล่งเงินลงทุนในการทำกิจการและประกอบอาชีพ	- การลงทุน	- ประชาชนในเขตเทศบาล	- มีแหล่งเงินทุนในการทำกิจการและประกอบอาชีพ
	๓) ประชาชนขาดสถานที่จำหน่ายสินค้า	- การพาณิชย์กรรม	- ร้านค้าแผงลอย	- ผู้ค้าแผงลอยมีสถานที่ในการขายจำหน่ายสินค้า
	๔) ค่าแรงต่ำค่าครองชีพสูงขาดแคลนการจ้างงาน	- แรงงาน	- ผู้ประกอบอาชีพรับจ้าง	- ค่าแรงสูงขึ้นเหมาะสมกับค่าครองชีพ มีการจ้างงานมากขึ้น
	๕) มีแหล่งท่องเที่ยวและกิจกรรมการท่องเที่ยว	- การท่องเที่ยว	- แหล่งท่องเที่ยวในเขตเทศบาล	- มีแหล่งท่องเที่ยวในเขตเทศบาลได้รับการส่งเสริมกิจกรรมการท่องเที่ยวเพิ่มมากขึ้น

ด้าน	สถานการณ์ภาพแวดล้อมภายนอกที่เกี่ยวข้อง	ข้อบ่งชี้และปริมาณของปัญหา/ความต้องการ	พื้นที่เป้าหมาย/กลุ่มเป้าหมาย	ความคาดหวังและแนวโน้มอนาคต
๓. ด้านการพัฒนาคุณภาพชีวิต	๑) มีการระบาดของโรคอุบัติใหม่ โรคระบาด โรคติดต่อ	- ด้านสาธารณสุข	- ในเขตเทศบาล	- ในพื้นที่ไม่มีการระบาดของโรคอุบัติใหม่ โรคระบาด โรคติดต่อ
	๒) ประชาชนในพื้นที่ป่วยเป็นโรคเรื้อรังแนวโน้มที่เพิ่มขึ้น เช่น เบาหวาน ความดัน	- ด้านสาธารณสุข	- ประชาชนกลุ่มเสี่ยงและผู้ป่วย	- ประชาชนมีความตระหนักรู้ในการดูแลสุขภาพ
	๓) ประชาชนบริโภคอาหารที่ปลอดภัย	- ด้านสาธารณสุข	- ประชาชนในเขตเทศบาล	- ประชาชนทราบและสามารถเลือกบริโภคอาหารที่ปลอดภัยได้ถูกต้อง
	๔) มีการขยายตัวของประชากรเพิ่มมากขึ้นทำให้เกิดการขยายตัวของอาคารบ้านเรือนทำให้เกิดเป็นชุมชนแออัด	- ประชากร	- พื้นที่ในเขตเทศบาล	- ควบคุมการก่อสร้างอาคารบ้านเรือนการพิจารณาออกใบอนุญาตเพื่อไม่เกิดปัญหาจากการก่อสร้างอาคาร

ด้าน	สถานการณ์ภาพแวดล้อมภายนอกที่เกี่ยวข้อง	ขอบข่ายและปริมาณของปัญหา/ความต้องการ	พื้นที่เป้าหมาย/กลุ่มเป้าหมาย	ความคาดหวังและแนวโน้มอนาคต
๓. ด้านการพัฒนาคุณภาพชีวิต (ต่อ)	๕) ประชาชนบางครัวเรือนอุปโภค-บริโภคน้ำที่ยังไม่สะอาดและมีสิ่งเจือปน เช่น จากน้ำฝน น้ำที่ไม่ได้คุณภาพ มีตะกอน	- การอุปโภค-บริโภค	- ประชาชนในเขตเทศบาล	- ประชาชนบริโภคน้ำที่สะอาดถูกสุขลักษณะ
	๖) ศิลปะ วัฒนธรรม จารีต ประเพณีและภูมิปัญญาท้องถิ่นถูกกลืนเลือน	- ศิลปะ วัฒนธรรม จารีต ประเพณีและภูมิปัญญาท้องถิ่นถูกกลืนเลือน	- ประชาชนในเขตเทศบาล	- ยกย่อง เชิดชูคนดีหรือปราชญ์ชาวบ้านในโอกาสต่างๆ เพื่อเป็นตัวอย่างแก่เยาวชนและประชาชน ศิลปะ วัฒนธรรม จารีต ประเพณีและภูมิปัญญาท้องถิ่น ไม่ถูกกลืนและคงอยู่สืบไป
	๗) เด็กและผู้สูงอายุบางครอบครัว ผู้สูงอายุอยู่ตามลำพัง และรับภาระในการดูแลเด็ก	- คุณภาพชีวิต	- ผู้สูงอายุและเด็กในเขตเทศบาล	- ผู้สูงอายุและเด็กได้รับการดูแลที่ดี
	๘) มีการทำลายและลักขโมยทรัพย์สินของประชาชนและราชการ รวมทั้งเกิดการทะเลาะวิวาทกันในชุมชน	- การรักษาความปลอดภัยในชีวิตและทรัพย์สินของประชาชน	- ประชาชนและส่วนราชการ	- มีการป้องกันและรักษาความปลอดภัยในชีวิตและทรัพย์สินของประชาชนละส่วนราชการ เช่น การติดตั้งกล้องวงจรปิด การให้ผู้นำ อปพร. ควบคุมและระงับเหตุทะเลาะวิวาท

ด้าน	สถานการณ์ภาพแวดล้อมภายนอกที่เกี่ยวข้อง	ขอบข่ายและปริมาณของปัญหา/ความต้องการ	พื้นที่เป้าหมาย/กลุ่มเป้าหมาย	ความคาดหวังและแนวโน้มอนาคต
๔. ด้านทรัพยากรธรรมชาติและสิ่งแวดล้อม	๑) ปริมาณขยะและน้ำเสียเพิ่มมากขึ้น	- คุณภาพชีวิต	- ในเขตเทศบาล	- ปริมาณขยะและน้ำเสียถูกกำจัดให้หมดด้วยวิธีการที่ถูกต้อง
	๒) ปริมาณมลพิษ/มลภาวะเพิ่มมากขึ้นเนื่องจากฝุ่นควัน	- คุณภาพชีวิต	- ในเขตเทศบาล	- ปริมาณมลพิษลดลงและประชาชนมีคุณภาพชีวิตดีขึ้น

ด้าน	สถานการณ์ภาพแวดล้อมภายนอกที่เกี่ยวข้อง	ขอบข่ายและปริมาณของปัญหา/ความต้องการ	พื้นที่เป้าหมาย/กลุ่มเป้าหมาย	ความคาดหวังและแนวโน้มอนาคต
๔. ด้านการบริการประชาชนและการบริหารกิจการบ้านเมืองที่ดี	๑) การบริหาร การพัฒนาบุคลากร และกระบวนการประชาคม	- การพัฒนาองค์กร	ผู้บริหาร สมาชิกสภา พนักงาน และประชาชนในเขตเทศบาล	พัฒนาการจัดการ เครื่องมือ เครื่องใช้ที่ทันสมัย และมีประสิทธิภาพในการบริการประชาชน

การแสดงความเชื่อมโยงยุทธศาสตร์การพัฒนาเทศบาลตำบลจอมบึง

ยุทธศาสตร์ที่ ๑ การพัฒนาด้านโครงสร้างพื้นฐาน สาธารณูปโภคและสาธารณูปการ

ความเชื่อมโยง

๑. ยุทธศาสตร์จังหวัด :

ยุทธศาสตร์ที่ ๒ เสริมสร้างความมั่นคงทางเศรษฐกิจการค้า การบริการการท่องเที่ยวด้วยนวัตกรรมและบริการที่มีมูลค่าสูง

๒. ยุทธศาสตร์การพัฒนาองค์กรปกครองส่วนท้องถิ่นในเขตจังหวัด :

ยุทธศาสตร์ที่ ๑ ด้านพัฒนาโครงสร้างพื้นฐาน สาธารณูปโภคและสาธารณูปการ

ยุทธศาสตร์ที่ ๒ การพัฒนาด้านเศรษฐกิจพอเพียงและการลงทุน

ความเชื่อมโยง

๑. ยุทธศาสตร์จังหวัด :

ยุทธศาสตร์ที่ ๑ พัฒนาการเกษตรสีเขียวแบบครบวงจร และเมืองอาหารคุณภาพที่เติบโตอย่างมั่นคง

๒. ยุทธศาสตร์การพัฒนาองค์กรปกครองส่วนท้องถิ่นในเขตจังหวัด :

ยุทธศาสตร์ที่ ๔ การพัฒนาด้านการวางแผน การส่งเสริมการลงทุน พาณิชยกรรมและการท่องเที่ยว

ยุทธศาสตร์ที่ ๓ การพัฒนาด้านคุณภาพชีวิต

ความเชื่อมโยง

๑. ยุทธศาสตร์จังหวัด :

ยุทธศาสตร์ที่ ๓ การพัฒนาคุณภาพประชาชนและความมั่นคงในคุณภาพชีวิตด้วยหลักปรัชญาเศรษฐกิจพอเพียง

๒. ยุทธศาสตร์การพัฒนาองค์กรปกครองส่วนท้องถิ่นในเขตจังหวัด :

ยุทธศาสตร์ที่ ๒ การพัฒนาส่งเสริมคุณภาพชีวิต

ยุทธศาสตร์ที่ ๖ ด้านศิลปะ วัฒนธรรม จารีตประเพณีและภูมิปัญญาท้องถิ่น

ยุทธศาสตร์ที่ ๔ การพัฒนาด้านทรัพยากรธรรมชาติและสิ่งแวดล้อม

ความเชื่อมโยง

๑. ยุทธศาสตร์จังหวัด :

ยุทธศาสตร์ที่ ๔ การจัดการทรัพยากรธรรมชาติและสิ่งแวดล้อมที่สมดุล และใช้ประโยชน์อย่างยั่งยืน

๒. ยุทธศาสตร์การพัฒนาระบบโครงสร้างส่วนท้องถิ่นในเขตจังหวัด :

ยุทธศาสตร์ที่ ๕ การพัฒนาการบริหารจัดการและการอนุรักษ์ทรัพยากรธรรมชาติและสิ่งแวดล้อม

ยุทธศาสตร์ที่ ๕ การพัฒนาด้านบริการประชาชนและการบริหารกิจการบ้านเมืองที่ดี

ความเชื่อมโยง

๑. ยุทธศาสตร์จังหวัด :

ยุทธศาสตร์ที่ ๓ การพัฒนาคุณภาพประชาชนและความมั่นคงในคุณภาพชีวิตด้วยหลักปรัชญาเศรษฐกิจพอเพียง

๒. ยุทธศาสตร์การพัฒนาระบบโครงสร้างส่วนท้องถิ่นในเขตจังหวัด :

ยุทธศาสตร์ที่ ๓ การพัฒนาด้านการจัดระเบียบชุมชน/สังคม และการรักษาความสงบเรียบร้อย

ความเชื่อมโยงยุทธศาสตร์การพัฒนาจังหวัดกับยุทธศาสตร์การพัฒนาขององค์กรปกครองส่วนท้องถิ่น โครงสร้างความเชื่อมโยงแผนยุทธศาสตร์การพัฒนาเทศบาลตำบลจอมบึง (พ.ศ. ๒๕๖๑ - ๒๕๖๕)

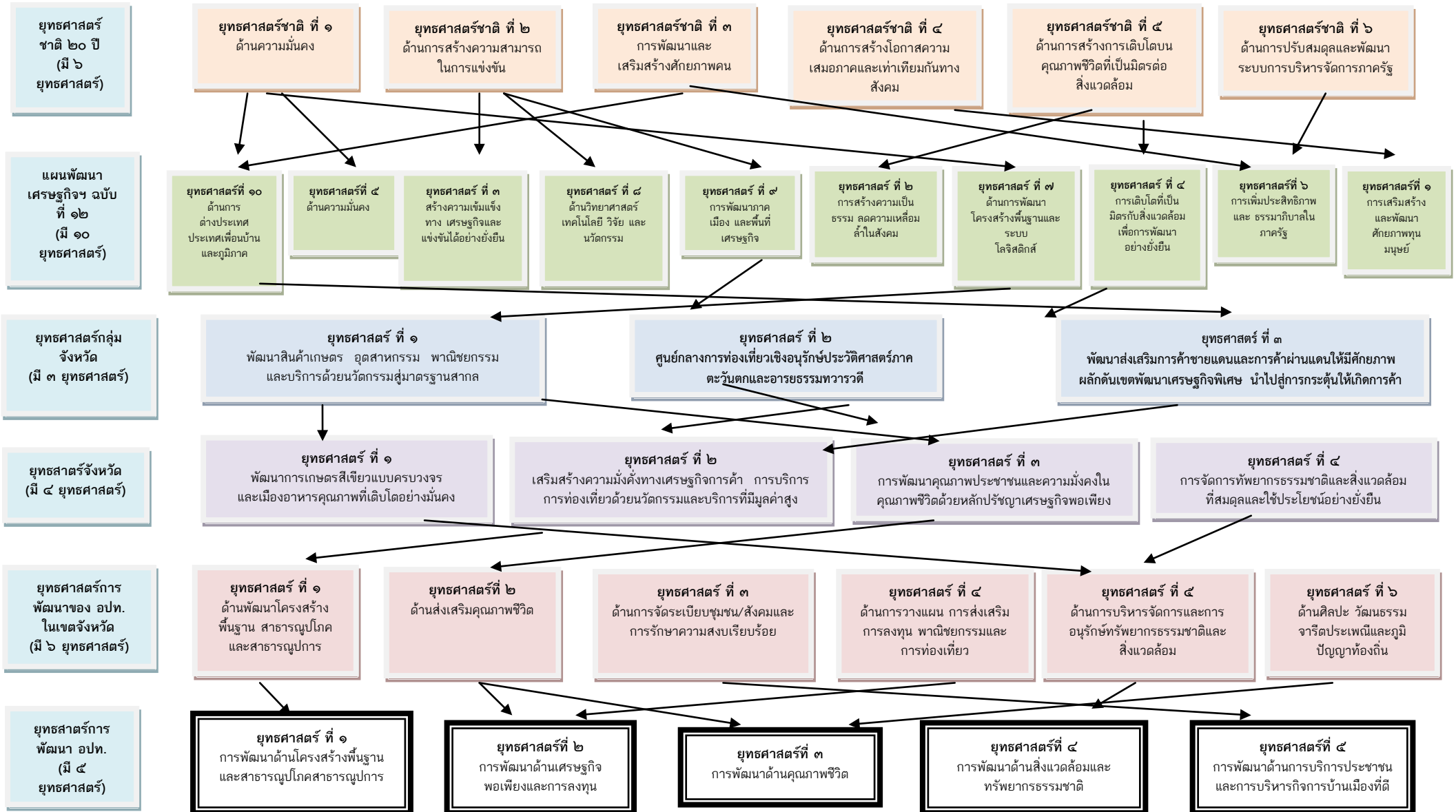

ตารางแสดงยุทธศาสตร์ของแผนยุทธศาสตร์การพัฒนาในแต่ละระดับ

แผนยุทธศาสตร์ชาติ ๒๐ ปี	แผนพัฒนาเศรษฐกิจและสังคมแห่งชาติ ฉบับที่ ๑๒	แผนยุทธศาสตร์จังหวัด	ยุทธศาสตร์ของ อปท. ในเขตจังหวัด	ยุทธศาสตร์ของเทศบาล ตำบลจอมบึง
ยุทธศาสตร์ที่ ๑ ด้านความมั่นคง	ยุทธศาสตร์ที่ ๑ การเสริมสร้างและพัฒนาศักยภาพทุนมนุษย์	ยุทธศาสตร์ที่ ๑ พัฒนาการเกษตรสีเขียวแบบครบวงจร และเมืองอาหารคุณภาพที่เติบโตอย่างมั่นคง	ยุทธศาสตร์ที่ ๑ ด้านพัฒนาโครงสร้างพื้นฐาน สาธารณูปโภคและสาธารณูปการ	ยุทธศาสตร์ที่ ๑ การพัฒนาด้านโครงสร้างพื้นฐาน สาธารณูปโภคและสาธารณูปการ
ยุทธศาสตร์ที่ ๒ ด้านการสร้างความสามารถในการแข่งขัน	ยุทธศาสตร์ที่ ๒ การสร้างความเป็นธรรมลดความเหลื่อมล้ำในสังคม	ยุทธศาสตร์ที่ ๒ เสริมสร้างความมั่งคั่งทางเศรษฐกิจการค้า การบริการการท่องเที่ยวด้วยนวัตกรรมและบริการที่มีมูลค่าสูง	ยุทธศาสตร์ที่ ๒ ด้านส่งเสริมคุณภาพชีวิต	ยุทธศาสตร์ที่ ๒ การพัฒนาด้านเศรษฐกิจพอเพียงและการลงทุน
ยุทธศาสตร์ที่ ๓ การพัฒนาและเสริมสร้างศักยภาพคน	ยุทธศาสตร์ที่ ๓ การสร้างความเข้มแข็งทางเศรษฐกิจและแข่งขันได้อย่างยั่งยืน	ยุทธศาสตร์ที่ ๓ การพัฒนาคุณภาพประชาชนและความมั่นคงในคุณภาพชีวิตด้วยหลักปรัชญาเศรษฐกิจพอเพียง	ยุทธศาสตร์ที่ ๓ ด้านการจัดระเบียบชุมชน /สังคมและการรักษาความสงบเรียบร้อย	ยุทธศาสตร์ที่ ๓ การพัฒนาด้านคุณภาพชีวิต
ยุทธศาสตร์ที่ ๔ ด้านการสร้างโอกาสความเสมอภาคและเท่าเทียมกันทางสังคม	ยุทธศาสตร์ที่ ๔ การเติบโตที่เป็นมิตรกับสิ่งแวดล้อม เพื่อการพัฒนาอย่างยั่งยืน	ยุทธศาสตร์ที่ ๔ การจัดการทรัพยากรธรรมชาติและสิ่งแวดล้อมที่สมดุล และใช้ประโยชน์อย่างยั่งยืน	ยุทธศาสตร์ที่ ๔ ด้านการวางแผนส่งเสริมการลงทุน พาณิชยกรรมและการท่องเที่ยว	ยุทธศาสตร์ที่ ๔ การพัฒนาด้านทรัพยากรธรรมชาติและสิ่งแวดล้อม
ยุทธศาสตร์ที่ ๕ ด้านการสร้างการเติบโตบนคุณภาพชีวิตที่เป็นมิตรต่อสิ่งแวดล้อม	ยุทธศาสตร์ที่ ๕ ด้านความมั่นคง		ยุทธศาสตร์ที่ ๕ ด้านการบริหารจัดการและการอนุรักษ์ทรัพยากรธรรมชาติและสิ่งแวดล้อม	ยุทธศาสตร์ที่ ๕ การพัฒนาด้านบริการประชาชนและการบริหารจัดการบ้านเมืองที่ดี
ยุทธศาสตร์ที่ ๖ ด้านการปรับสมดุลและพัฒนาระบบการบริหารจัดการภาครัฐ	ยุทธศาสตร์ที่ ๖ การเพิ่มประสิทธิภาพและธรรมาภิบาลในภาครัฐ		ยุทธศาสตร์ที่ ๖ ด้านศิลปะ วัฒนธรรมจารีตประเพณีและภูมิปัญญาท้องถิ่น	
	ยุทธศาสตร์ที่ ๗ ด้านการพัฒนาโครงสร้างพื้นฐานและระบบโลจิสติกส์			
	ยุทธศาสตร์ที่ ๘ ด้านวิทยาศาสตร์ เทคโนโลยี วิจัย และนวัตกรรม			
	ยุทธศาสตร์ที่ ๙ การพัฒนาภาคเมืองและพื้นที่เศรษฐกิจ			
	ยุทธศาสตร์ที่ ๑๐ ด้านการต่างประเทศ ประเทศเพื่อนบ้านและภูมิภาค			

ส่วนที่ ๓

การนำแผนพัฒนาท้องถิ่นไปสู่การปฏิบัติ

ยุทธศาสตร์การพัฒนาและแผนงาน

ส่วนที่ ๔

การติดตามและประเมินผล

ส่วนที่ ๔

การติดตามและประเมินผล

๔.๑ การติดตามและประเมินผลยุทธศาสตร์

แนวทางการพิจารณาการติดตามและประเมินผลแผนพัฒนาท้องถิ่น ตามระเบียบกระทรวงมหาดไทยว่าด้วย การจัดทำแผนพัฒนาขององค์กรปกครองส่วนท้องถิ่น พ.ศ. ๒๕๔๘ แก้ไขเพิ่มเติม (ฉบับที่ ๒) พ.ศ. ๒๕๕๙ และ (ฉบับที่ ๓) พ.ศ. ๒๕๖๑ และหนังสือกระทรวงมหาดไทย ด่วนที่สุด ที่ มท ๐๘๑๐.๓/ว ๒๙๓๑ ลงวันที่ ๑๕ พฤษภาคม ๒๕๖๒ เรื่อง ชักซ้อมแนวทางการทบทวนแผนพัฒนาท้องถิ่น (พ.ศ. ๒๕๖๑-๒๕๖๕) ขององค์กรปกครองส่วนท้องถิ่น โดยให้เทศบาลตำบลจอมบึงดำเนินการทบทวนแผนพัฒนาท้องถิ่น (พ.ศ. ๒๕๖๑ - ๒๕๖๕) เป็นแบบที่กำหนดให้คณะกรรมการติดตามและประเมินผลแผนพัฒนาท้องถิ่น ดำเนินการให้คะแนนตามเกณฑ์ที่กำหนดไว้ ซึ่งเป็นส่วนหนึ่งของการติดตามและประเมินผลแผนพัฒนา โดยดำเนินการให้แล้วเสร็จภายในหกสิบวัน นับแต่วันที่ประกาศใช้งบประมาณรายจ่าย มีรายละเอียด ดังนี้

๑. แนวทางการพิจารณาการติดตามและประเมินผลยุทธศาสตร์เพื่อความสอดคล้องแผนพัฒนาท้องถิ่น

ประกอบด้วย

๑.๑ ข้อมูลสภาพทั่วไปและข้อมูลพื้นฐานขององค์กรปกครองส่วนท้องถิ่น ๒๐ คะแนน

๑.๒ การวิเคราะห์สถานการณ์และศักยภาพ ๒๐ คะแนน

๑.๓ ยุทธศาสตร์ ๖๐ คะแนน ประกอบด้วย

(๑) ยุทธศาสตร์ขององค์กรปกครองส่วนท้องถิ่น ๑๐ คะแนน

(๒) ยุทธศาสตร์ขององค์กรปกครองส่วนท้องถิ่นในเขตจังหวัด ๑๐ คะแนน

(๓) ยุทธศาสตร์จังหวัด ๑๐ คะแนน

(๔) วิสัยทัศน์ ๕ คะแนน

(๕) กลยุทธ์ ๕ คะแนน

(๖) เป้าประสงค์ของแต่ละประเด็นกลยุทธ์ ๕ คะแนน

(๗) จุดยืนทางยุทธศาสตร์ ๕ คะแนน

(๘) แผนงาน ๕ คะแนน

(๙) ความเชื่อมโยงของยุทธศาสตร์ในภาพรวม ๕ คะแนน

คะแนนรวม ๑๐๐ คะแนน เกณฑ์ที่ควรได้เพื่อให้เกิดความสอดคล้องและขับเคลื่อนการพัฒนาท้องถิ่นขององค์กรปกครองส่วนท้องถิ่น ไม่ควรน้อยกว่าร้อยละ ๘๐ (๘๐ คะแนน)

๔.๒ การติดตามและประเมินผลโครงการ

๒. แนวทางการพิจารณาการติดตามและประเมินผลโครงการเพื่อความสอดคล้องแผนพัฒนา ท้องถิ่น

ประกอบด้วย

๒.๑ การสรุปสถานการณ์การพัฒนา ๑๐ คะแนน

๒.๒ การประเมินผลการนำแผนพัฒนาท้องถิ่นไปปฏิบัติในเชิงปริมาณ ๑๐ คะแนน

๒.๓ การประเมินผลการนำแผนพัฒนาท้องถิ่นไปปฏิบัติในเชิงคุณภาพ ๑๐ คะแนน

๒.๔ ยุทธศาสตร์และแผนงาน ๑๐ คะแนน

๒.๕ โครงการพัฒนา ๖๐ คะแนน ประกอบด้วย

(๑) ความชัดเจนของชื่อโครงการ ๕ คะแนน

(๒) กำหนดวัตถุประสงค์สอดคล้องกับโครงการ ๕ คะแนน

(๓) เป้าหมาย (ผลผลิตของโครงการ) มีความชัดเจนนำไปสู่การตั้งงบประมาณได้ถูกต้อง
๕ คะแนน

(๔) โครงการมีความสอดคล้องกับแผนยุทธศาสตร์ชาติ ๒๐ ปี ๕ คะแนน

(๕) เป้าหมาย (ผลผลิตของโครงการ) มีความสอดคล้องกับแผนพัฒนาเศรษฐกิจ
และสังคมแห่งชาติ ฉบับที่ ๑๒ ๕ คะแนน

(๖) โครงการมีความสอดคล้องกับ Thailand ๔.๐ ๕ คะแนน

(๗) โครงการสอดคล้องกับยุทธศาสตร์จังหวัด ๕ คะแนน

(๘) โครงการแก้ไขปัญหาความยากจนหรือการเสริมสร้างให้ประเทศชาติมั่นคง มั่งคั่ง
ยั่งยืน ภายใต้หลักปรัชญา ๕ คะแนน

(๙) งบประมาณ มีความสอดคล้องกับเป้าหมาย (ผลผลิตของโครงการ) ๕ คะแนน

(๑๐) มีการประมาณการราคาถูกต้องตามหลักวิธีการงบประมาณ ๕ คะแนน

(๑๑) มีการกำหนดตัวชี้วัด (KPI) และสอดคล้องกับวัตถุประสงค์และผลที่คาดว่าจะได้รับ
๕ คะแนน

(๑๒) ผลที่คาดว่าจะได้รับ สอดคล้องกับวัตถุประสงค์ ๕ คะแนน

คะแนนรวม ๑๐๐ คะแนน เกณฑ์ที่ควรได้เพื่อให้เกิดความสอดคล้องและขับเคลื่อนการพัฒนา
ท้องถิ่นขององค์กรปกครองส่วนท้องถิ่น ไม่ควรน้อยกว่าร้อยละ ๘๐ (๘๐ คะแนน)

๓. แนวทางการพิจารณาการติดตามและประเมินผลยุทธศาสตร์เพื่อความสอดคล้อง
แผนพัฒนาท้องถิ่น ขององค์กรปกครองส่วนท้องถิ่น

ประเด็นการพิจารณา	คะแนน
๑. ข้อมูลสภาพทั่วไปและข้อมูลพื้นฐานขององค์กรปกครองส่วนท้องถิ่น	๒๐
๒. การวิเคราะห์สถานการณ์และศักยภาพ	๒๐
๓. ยุทธศาสตร์ ประกอบด้วย	๖๐
๓.๑ ยุทธศาสตร์ขององค์กรปกครองส่วนท้องถิ่น	(๑๐)
๓.๒ ยุทธศาสตร์ขององค์กรปกครองส่วนท้องถิ่นในเขตจังหวัด	(๑๐)
๓.๓ ยุทธศาสตร์จังหวัด	(๑๐)
๓.๔ วิสัยทัศน์	(๕)
๓.๕ กลยุทธ์	(๕)
๓.๖ เป้าประสงค์ของแต่ละประเด็นกลยุทธ์	(๕)
๓.๗ จุดยืนทางยุทธศาสตร์	(๕)
๓.๘ แผนงาน	(๕)
๓.๙ ความเชื่อมโยงของยุทธศาสตร์ในภาพรวม	(๕)
รวมคะแนน	๑๐๐

๔. แนวทางเบื้องต้นในการให้คะแนนแนวทางการพิจารณาการติดตามและประเมินผลยุทธศาสตร์ เพื่อความสอดคล้องแผนพัฒนาท้องถิ่นขององค์กรปกครองส่วนท้องถิ่น

ประเด็นการพิจารณา	รายละเอียดหลักเกณฑ์	คะแนนเต็ม	คะแนนที่ได้
๑. ข้อมูลสภาพทั่วไปและข้อมูลพื้นฐานขององค์กรปกครองส่วนท้องถิ่น	ควรประกอบด้วยข้อมูลดังนี้ (๑) ข้อมูลเกี่ยวกับด้านกายภาพ เช่น ที่ตั้งของหมู่บ้าน/ชุมชน/ตำบล ลักษณะภูมิประเทศ ลักษณะภูมิอากาศ ลักษณะของดิน ลักษณะของแหล่งน้ำ ลักษณะของไม้/ป่าไม้ ฯลฯ ด้านการเมือง/การปกครอง เช่น เขตการปกครอง การเลือกตั้ง ฯลฯ	๒๐ (๓)	
	(๒) ข้อมูลเกี่ยวกับด้านการเมือง/การปกครอง เช่น เขตการปกครอง การเลือกตั้ง ฯลฯ ประชากร เช่น ข้อมูลเกี่ยวกับจำนวนประชากร และช่วงอายุและจำนวนประชากร ฯลฯ	(๒)	
	(๓) ข้อมูลเกี่ยวกับสภาพทางสังคม เช่น การศึกษา สาธารณสุข อาชญากรรม ยาเสพติด การสังคมสงเคราะห์ ฯลฯ	(๒)	
	(๔) ข้อมูลเกี่ยวกับระบบบริการพื้นฐาน เช่น การคมนาคมขนส่ง การไฟฟ้า การประปา โทรศัพท์ ฯลฯ	(๒)	
	(๕) ข้อมูลเกี่ยวกับระบบเศรษฐกิจ เช่น การเกษตร การประมง การปศุสัตว์ การบริการ การท่องเที่ยว อุตสาหกรรม การพาณิชย์/กลุ่มอาชีพ แรงงาน ฯลฯ และเศรษฐกิจพอเพียงท้องถิ่น (ด้านการเกษตรและแหล่งน้ำ)	(๒)	
	(๖) ข้อมูลเกี่ยวกับศาสนา ประเพณี วัฒนธรรม เช่น การนับถือศาสนา ประเพณีและงานประจำปี ภูมิปัญญาท้องถิ่น ภาษาถิ่น สินค้าพื้นเมือง และของที่ระลึก ฯลฯ และอื่นๆ	(๒)	
	(๗) ข้อมูลเกี่ยวกับทรัพยากรธรรมชาติ เช่น น้ำ ป่าไม้ ภูเขา คุณภาพของทรัพยากรธรรมชาติ ฯลฯ	(๒)	
	(๘) การสำรวจและจัดเก็บข้อมูลเพื่อการจัดทำแผนพัฒนาท้องถิ่นหรือการใช้ข้อมูล จปฐ.	(๒)	
๒. การวิเคราะห์สภาพการณ์และศักยภาพ	(๙) การประชุมประชาคมท้องถิ่น รูปแบบ วิธีการ และการดำเนินการประชุมประชาคมท้องถิ่น โดยใช้กระบวนการร่วมคิด ร่วมทำ ร่วมตัดสินใจ ร่วมตรวจสอบ ร่วมรับประโยชน์ ร่วมแก้ปัญหา ปรัชญาหรือแลกเปลี่ยนเรียนรู้ เพื่อแก้ปัญหาสำหรับการพัฒนาท้องถิ่นตามอำนาจหน้าที่ขององค์กรปกครองส่วนท้องถิ่น	(๓)	
	ควรประกอบด้วยข้อมูลดังนี้ (๑) การวิเคราะห์ที่ครอบคลุมความเชื่อมโยง ความสอดคล้อง ยุทธศาสตร์จังหวัด ยุทธศาสตร์การพัฒนาขององค์กรปกครองส่วนท้องถิ่นในเขตจังหวัด ยุทธศาสตร์ขององค์กรปกครองส่วนท้องถิ่น นโยบายของผู้บริหารท้องถิ่น รวมถึงความเชื่อมโยงแผนยุทธศาสตร์ชาติ ๒๐ ปี แผนพัฒนาเศรษฐกิจและสังคมแห่งชาติ และ Thailand ๔.๐	๒๐ (๕)	
	(๒) การวิเคราะห์การใช้ผังเมืองรวมหรือผังเมืองเฉพาะและการบังคับใช้ผลของการบังคับใช้ สภาพการณ์ที่เกิดขึ้นต่อการพัฒนาท้องถิ่น	(๓)	

ประเด็น การพิจารณา	รายละเอียดหลักเกณฑ์	คะแนนเต็ม	คะแนนที่ได้
๒. การวิเคราะห์ สถานการณ์และศักยภาพ (ต่อ)	(๓) การวิเคราะห์ทางสังคม เช่น ด้านแรงงาน การศึกษา สาธารณสุข ความยากจน อาชญากรรม ปัญหาเสพติด เทคโนโลยี จารีต ประเพณี วัฒนธรรม ภูมิปัญญาท้องถิ่น เป็นต้น	(๓)	
	(๔) การวิเคราะห์ทางเศรษฐกิจ ข้อมูลด้านรายได้ครัวเรือน การส่งเสริม อาชีพ กลุ่มอาชีพ กลุ่มทางสังคม การพัฒนาอาชีพและกลุ่มต่างๆ สภาพทางเศรษฐกิจและความเป็นอยู่ทั่วไป เป็นต้น	(๓)	
	(๕) การวิเคราะห์สิ่งแวดล้อม พื้นที่สีเขียว ธรรมชาติต่างๆ ทางภูมิศาสตร์ กระบวนการหรือสิ่งที่เกิดขึ้น การประดิษฐ์ที่มีผลต่อสิ่งแวดล้อมและการพัฒนา	(๓)	
	(๖) ผลการวิเคราะห์ศักยภาพเพื่อประเมินสถานภาพการพัฒนาในปัจจุบันและโอกาสการพัฒนาในอนาคตของท้องถิ่น ด้วยเทคนิค SWOT Analysis ที่อาจส่งผลต่อการดำเนินงานได้แก่ S-Strength (จุดแข็ง)W-Weakness (จุดอ่อน) O-Opportunity (โอกาส) และT-Threat (อุปสรรค)	(๓)	
๓. ยุทธศาสตร์ ๓.๑ ยุทธศาสตร์ของ องค์กรปกครองส่วน ท้องถิ่น	ควรประกอบด้วยข้อมูลดังนี้ สอดคล้องกับสภาพสังคม เศรษฐกิจ สิ่งแวดล้อมของท้องถิ่น ประเด็นปัญหาการพัฒนาและแนวทางการพัฒนาที่สอดคล้องกับยุทธศาสตร์ขององค์กรปกครองส่วนท้องถิ่น และเชื่อมโยงหลักพระราชบัญญัติแผนยุทธศาสตร์ชาติ ๒๐ ปี แผนพัฒนาเศรษฐกิจและสังคมแห่งชาติ และ Thailand ๔.๐	๖๐ (๑๐)	
๓.๒ ยุทธศาสตร์ของ องค์กรปกครองส่วน ท้องถิ่นในเขตจังหวัด	สอดคล้องและเชื่อมโยงกับสภาพสังคม เศรษฐกิจ สิ่งแวดล้อมของท้องถิ่น และยุทธศาสตร์จังหวัด และเชื่อมโยงหลักพระราชบัญญัติแผนยุทธศาสตร์ชาติ ๒๐ ปี แผนพัฒนาเศรษฐกิจและสังคมแห่งชาติ และ Thailand ๔.๐	(๑๐)	
๓.๓ ยุทธศาสตร์จังหวัด	สอดคล้องกับแผนพัฒนาเศรษฐกิจและสังคมแห่งชาติ แผนการบริหารราชการแผ่นดิน นโยบาย/ยุทธศาสตร์ คสช. และนโยบายรัฐบาลหลักพระราชบัญญัติแผนยุทธศาสตร์ชาติ ๒๐ ปี และ Thailand ๔.๐	(๑๐)	

ประเด็นการพิจารณา	รายละเอียดหลักเกณฑ์	คะแนนเต็ม	คะแนนที่ได้
๓. ยุทธศาสตร์ (ต่อ) ๓.๔ วิสัยทัศน์	วิสัยทัศน์ ซึ่งมีลักษณะแสดงสถานภาพที่องค์กรปกครองส่วนท้องถิ่นต้องการจะเป็นหรือบรรลุถึงอนาคตอย่างชัดเจน สอดคล้องกับโอกาสและศักยภาพที่เป็นลักษณะเฉพาะขององค์กรปกครองส่วนท้องถิ่น และสัมพันธ์กับโครงการพัฒนาท้องถิ่น	(๕)	
๓.๕ กลยุทธ์	แสดงให้เห็นช่องทาง วิธีการ ภารกิจหรือสิ่งที่ต้องทำตามอำนาจหน้าที่ขององค์กรปกครองส่วนท้องถิ่นที่จะนำไปสู่การบรรลุวิสัยทัศน์ หรือแสดงให้เห็นถึงความชัดเจนในสิ่งที่จะดำเนินการให้บรรลุวิสัยทัศน์นั้น	(๕)	
๓.๖ เป้าประสงค์ของแต่ละประเด็นกลยุทธ์	เป้าประสงค์ของแต่ละประเด็นกลยุทธ์มีความสอดคล้องและสนับสนุนต่อกิจกรรมที่จะเกิดขึ้น มุ่งหมายสิ่งหนึ่งสิ่งใดที่ชัดเจน	(๕)	
๓.๗ จุดยืนทางยุทธศาสตร์ (Positioning)	ความมุ่งมั่นอันแน่วแน่ในการวางแผนพัฒนาท้องถิ่น เพื่อให้บรรลุวิสัยทัศน์ขององค์กรปกครองส่วนท้องถิ่น ซึ่งเกิดจากศักยภาพของพื้นที่จริง ที่จะนำไปสู่ผลสำเร็จทางยุทธศาสตร์	(๕)	
๓.๘ แผนงาน	แผนงานหรือจุดมุ่งหมายเพื่อการพัฒนาในอนาคต กำหนดจุดมุ่งหมายในเรื่องใดเรื่องหนึ่งหรือแผนงานที่เกิดจากเป้าประสงค์ ตัวชี้วัด ค่าเป้าหมาย กลยุทธ์ จุดยืนทางยุทธศาสตร์และยุทธศาสตร์ขององค์กรปกครองส่วนท้องถิ่นที่มีความชัดเจน นำไปสู่การจัดทำโครงการพัฒนาท้องถิ่นในแผนพัฒนาท้องถิ่น โดยระบุแผนงานและความเชื่อมโยงดังกล่าว	(๕)	
๓.๙ ความเชื่อมโยงของยุทธศาสตร์ในภาพรวม	ความเชื่อมโยงองค์รวมที่นำไปสู่การพัฒนาท้องถิ่นที่เกิดผลผลิต/โครงการจากแผนยุทธศาสตร์ชาติ ๒๐ ปี แผนพัฒนาเศรษฐกิจและสังคมแห่งชาติ ฉบับที่ ๑๒ Thailand ๔.๐ แผนพัฒนาภาค/แผนพัฒนากลุ่มจังหวัด/แผนพัฒนาจังหวัด ยุทธศาสตร์การพัฒนาขององค์กรปกครองส่วนท้องถิ่นในเขตจังหวัดและยุทธศาสตร์ขององค์กรปกครองส่วนท้องถิ่น	(๕)	
รวมคะแนน		๑๐๐	

๕. แนวทางการพิจารณาการติดตามและประเมินผลโครงการ เพื่อความสอดคล้อง
แผนพัฒนาท้องถิ่น ขององค์กรปกครองส่วนท้องถิ่น

ประเด็นการพิจารณา	คะแนน
๑. การสรุปสถานการณ์การพัฒนา	๑๐
๒. การประเมินผลการนำแผนพัฒนาท้องถิ่นไปปฏิบัติในเชิงปริมาณ	๑๐
๓. การประเมินผลการนำแผนพัฒนาท้องถิ่นไปปฏิบัติในเชิงคุณภาพ	๑๐
๔. แผนงานและยุทธศาสตร์การพัฒนา	๑๐
๕. โครงการพัฒนา ประกอบด้วย	๖๐
๕.๑ ความชัดเจนของชื่อโครงการ	(๕)
๕.๒ กำหนดวัตถุประสงค์สอดคล้องกับโครงการ	(๕)
๕.๓ เป้าหมาย (ผลผลิตของโครงการ) มีความชัดเจนนำไปสู่การตั้งงบประมาณได้ถูกต้อง	(๕)
๕.๔ โครงการมีความสอดคล้องกับแผนยุทธศาสตร์ชาติ ๒๐ ปี	(๕)
๕.๕ เป้าหมาย (ผลผลิตของโครงการ) มีความสอดคล้องกับแผนพัฒนาเศรษฐกิจและสังคมแห่งชาติ	(๕)
๕.๖ โครงการมีความสอดคล้องกับ Thailand ๔.๐	(๕)
๕.๗ โครงการสอดคล้องกับยุทธศาสตร์จังหวัด	(๕)
๕.๘ โครงการแก้ไขปัญหาความยากจนหรือการเสริมสร้างให้ประเทศชาติมั่นคง มั่งคั่ง ยั่งยืนภายใต้หลักปรัชญา	(๕)
๕.๙ งบประมาณ มีความสอดคล้องกับเป้าหมาย (ผลผลิตของโครงการ)	(๕)
๕.๑๐ มีการประมาณการราคาถูกต้องตามหลักวิธีการงบประมาณ	(๕)
๕.๑๑ มีการกำหนดตัวชี้วัด (KPI) และสอดคล้องกับวัตถุประสงค์และผลที่คาดว่าจะได้รับ	(๕)
๕.๑๒ ผลที่คาดว่าจะได้รับ สอดคล้องกับวัตถุประสงค์	(๕)
รวมคะแนน	๑๐๐

๖. แนวทางเบื้องต้นในการให้คะแนนแนวทางการพิจารณาการติดตามและประเมินผลโครงการ เพื่อความสอดคล้องแผนพัฒนาท้องถิ่นขององค์กรปกครองส่วนท้องถิ่น

ประเด็นการพิจารณา	รายละเอียดหลักเกณฑ์	คะแนนเต็ม	คะแนนที่ได้
๑. การสรุปสถานการณ์การพัฒนา	เป็นการวิเคราะห์กรอบการจัดทำยุทธศาสตร์ขององค์กรปกครองส่วนท้องถิ่น (ใช้การวิเคราะห์ SWOT Analysis/Demand (Demand Analysis)/Global Demand และ Trend ปัจจุบันและสถานการณ์การเปลี่ยนแปลงที่มีผลต่อการพัฒนา อย่างน้อยต้องประกอบด้วย การวิเคราะห์ศักยภาพด้านเศรษฐกิจ , ด้านสังคม, ด้านทรัพยากรธรรมชาติและสิ่งแวดล้อม)	๑๐	
๒. การประเมินผลการนำแผนพัฒนาท้องถิ่นไปปฏิบัติในเชิงปริมาณ	๑) การควบคุมที่มีการใช้ตัวเลขต่างๆ เพื่อนำมาใช้วัดผลในเชิงปริมาณ เช่น การวัดจำนวนโครงการ กิจกรรม งานต่างๆ ก็คือผลผลิตนั้นเองว่า เป็นไปตามที่ตั้งเป้าหมายเอาไว้หรือไม่จำนวนที่ดำเนินการจริงตามที่ได้กำหนดไว้เท่าไร จำนวนที่ไม่สามารถดำเนินการได้มีจำนวนเท่าไร สามารถอธิบายได้ตามหลักประสิทธิภาพ (Efficiency) ของการพัฒนาท้องถิ่นตามอำนาจหน้าที่ที่ได้กำหนดไว้ ๒) วิเคราะห์ผลกระทบ/สิ่งที่กระทบ (Impact) โครงการที่ดำเนินการในเชิงปริมาณ (Quantitative)	๑๐	
๓. การประเมินผลการนำแผนพัฒนาท้องถิ่นไปปฏิบัติในเชิงคุณภาพ	๑) การประเมินประสิทธิผลของแผนพัฒนาในเชิงคุณภาพคือการนำเอาเทคนิคต่างๆ มาใช้เพื่อวัดว่าภารกิจ โครงการ กิจกรรม งานต่างๆ ที่ดำเนินการในพื้นที่นั้นๆ ตรงต่อความต้องการของประชาชนหรือไม่และเป็นไปตามอำนาจหน้าที่หรือไม่ ประชาชนพึงพอใจหรือไม่ สิ่งของ วัสดุ ครุภัณฑ์ การดำเนินการต่างๆ มีสภาพหรือลักษณะถูกต้อง คงทน ถาวร สามารถใช้การได้ตามวัตถุประสงค์หรือไม่ ซึ่งเป็นไปตามหลักประสิทธิผล (Effectiveness) ผลการปฏิบัติราชการที่บรรลุวัตถุประสงค์ และเป้าหมายของแผนการปฏิบัติราชการตามที่ได้รับงบประมาณมาดำเนินการ รวมถึงสามารถเทียบเคียงกับส่วนราชการหรือหน่วยงาน ๒) วิเคราะห์ผลกระทบ/สิ่งที่กระทบ (Impact) โครงการที่ดำเนินการในเชิงคุณภาพ (Qualitative)	๑๐	
๔. แผนงานและยุทธศาสตร์การพัฒนา	๑) วิเคราะห์แผนงาน งาน ที่เกิดจากด้านต่างๆ มีความสอดคล้องกับยุทธศาสตร์ขององค์กรปกครองส่วนท้องถิ่นในมิติต่างๆ จนนำไปสู่การจัดทำโครงการพัฒนาท้องถิ่นโดยใช้ SWOT Analysis/Demand (Demand Analysis)/Global Demand/Trend หรือหลักการบูรณาการ (Integration) กับองค์กรปกครองส่วนท้องถิ่นที่มีพื้นที่ติดต่อกัน ๒) วิเคราะห์แผนงาน งาน ที่เกิดจากด้านต่างๆ ที่สอดคล้องกับการแก้ไขปัญหาความยากจน หลักปรัชชารัฐ	๑๐	

ประเด็นการพิจารณา	รายละเอียดหลักเกณฑ์	คะแนน เต็ม	คะแนนที่ ได้
<p>๕. โครงการพัฒนา</p> <p>๕.๑ ความชัดเจนของชื่อโครงการ</p>	<p>ควรประกอบด้วยข้อมูลดังนี้</p> <p>เป็นโครงการที่มีวัตถุประสงค์สนองต่อแผนยุทธศาสตร์การพัฒนาขององค์กรปกครองส่วนท้องถิ่นและดำเนินการเพื่อให้การพัฒนาบรรลุตามวิสัยทัศน์ขององค์กรปกครองส่วนท้องถิ่นที่กำหนดไว้ ชื่อโครงการมีความชัดเจน มุ่งไปเรื่องใดเรื่องหนึ่ง อ่านแล้วเข้าใจได้ว่าจะพัฒนาอะไรในอนาคต</p>	<p>๖๐ (๕)</p>	
<p>๕.๒ กำหนดวัตถุประสงค์สอดคล้องกับโครงการ</p>	<p>มีวัตถุประสงค์ชัดเจน (clear objective) โครงการต้องกำหนดวัตถุประสงค์สอดคล้องกับความเป็นมาของโครงการ สอดคล้องกับหลักการและเหตุผล วิธีการดำเนินงานต้องสอดคล้องกับวัตถุประสงค์ มีความเป็นไปได้ชัดเจน มีลักษณะเฉพาะเจาะจง</p>	<p>(๕)</p>	
<p>๕.๓ เป้าหมาย (ผลผลิต) ของโครงการ มีความชัดเจนนำไปสู่การตั้งงบประมาณได้ถูกต้อง</p>	<p>สภาพที่อยากให้เกิดขึ้นในอนาคตเป็นทิศทางที่ต้องไปให้ถึงเป้าหมายต้องชัดเจน สามารถระบุจำนวนเท่าไร กลุ่มเป้าหมายคืออะไร มีผลผลิตอย่างไร กลุ่มเป้าหมาย พื้นที่ดำเนินงาน และระยะเวลาดำเนินงานอธิบายให้ชัดเจนว่าโครงการนี้จะทำที่ไหน เริ่มต้นในช่วงเวลาใดและจบลงเมื่อไร ใครคือกลุ่มเป้าหมายของโครงการ หากกลุ่มเป้าหมายมีหลายกลุ่ม ให้บอกชัดเจนไปว่าใครคือกลุ่มเป้าหมายหลัก ใครคือกลุ่มเป้าหมายรอง</p>	<p>(๕)</p>	
<p>๕.๔ โครงการมีความสอดคล้องกับแผนยุทธศาสตร์ ๒๐ ปี</p>	<p>โครงการสอดคล้องกับ (๑) ความมั่นคง (๒) การสร้างความสามารถในการแข่งขัน (๓) การพัฒนาและเสริมสร้างศักยภาพคน (๔) การสร้างโอกาสความเสมอภาคและเท่าเทียมกันทางสังคม (๕) การสร้างการเติบโตบนคุณภาพชีวิตที่เป็นมิตรต่อสิ่งแวดล้อม (๖) การปรับสมดุลและพัฒนาระบบการบริหารจัดการภาครัฐ เพื่อให้เกิดความมั่นคง มั่งคั่ง ยั่งยืน</p>	<p>(๕)</p>	
<p>๕.๕ เป้าหมาย (ผลผลิต) ของโครงการ มีความสอดคล้องกับแผนพัฒนาเศรษฐกิจและสังคมแห่งชาติ</p>	<p>โครงการมีความสอดคล้องกับแผนพัฒนาเศรษฐกิจและสังคมแห่งชาติ ฉบับที่ ๑๒ โดย (๑) ยึดหลักปรัชญาของเศรษฐกิจพอเพียง (๒) ยึดคนเป็นศูนย์กลางการพัฒนา (๓) ยึดวิสัยทัศน์ภายใต้อุตสาหกรรมชาติ ๒๐ ปี (๔) ยึดเป้าหมายอนาคตประเทศไทย ๒๕๗๙ (๕) ยึดหลักการนำไปสู่การปฏิบัติให้เกิดผลสัมฤทธิ์อย่างจริงจังใน ๕ ปีที่ต่อยอดไปสู่ผลสัมฤทธิ์ที่เป็นเป้าหมายระยะยาว ภายใต้แนวทางการพัฒนา (๑) การยกระดับศักยภาพการแข่งขันและการหลุดพ้นกับดักรายได้ปานกลางสู่รายได้สูง (๒) การพัฒนาศักยภาพคนตามช่วงวัยและการปฏิรูประบบเพื่อสร้างสังคมสูงวัยอย่างมีคุณภาพ (๓) การลดความเหลื่อมล้ำทางสังคม (๔) การรองรับการเชื่อมโยงภูมิภาคและความเป็นเมือง (๕) การสร้างความเจริญเติบโตทางเศรษฐกิจและสังคมอย่างเป็นมิตรกับสิ่งแวดล้อม (๖) การบริหารราชการแผ่นดินที่มีประสิทธิภาพ</p>	<p>(๕)</p>	
<p>๕.๖ โครงการมีความสอดคล้องกับ Thailand ๔.๐</p>	<p>โครงการมีลักษณะหรือสอดคล้องกับการปรับเปลี่ยนโครงสร้างเศรษฐกิจไปสู่ Value-Based Economy หรือเศรษฐกิจที่ขับเคลื่อนด้วยนวัตกรรม ทำน้อย ได้มาก เช่น (๑) เปลี่ยนจากการผลิตสินค้า โภภภัณฑ์ ไปสู่สินค้าเชิงนวัตกรรม (๒) เปลี่ยนจากการขับเคลื่อนประเทศด้วยภาคอุตสาหกรรม ไปสู่การขับเคลื่อนด้วยเทคโนโลยี ความคิดสร้างสรรค์ และนวัตกรรม (๓) เปลี่ยนจากการเน้นภาคการผลิตสินค้า ไปสู่การเน้นภาคบริการมากขึ้น รวมถึงโครงการที่เติมเต็มด้วยวิทยาการ ความคิดสร้างสรรค์ นวัตกรรม วิทยาศาสตร์ เทคโนโลยี และการวิจัยและพัฒนา แล้วต่อยอดความได้เปรียบเชิงเปรียบเทียบ เช่น ด้านเกษตร เทคโนโลยีชีวภาพ สาธารณสุข วัฒนธรรม ฯลฯ</p>	<p>(๕)</p>	

ประเด็นการพิจารณา	รายละเอียดหลักเกณฑ์	คะแนนเต็ม	คะแนนที่ได้
๕. โครงการพัฒนา (ต่อ) ๕.๗ โครงการสอดคล้องกับยุทธศาสตร์จังหวัด	โครงการพัฒนาท้องถิ่นมีความสอดคล้องกับห้วงระยะเวลาของแผนพัฒนาจังหวัดที่ได้กำหนดขึ้น เพื่อขับเคลื่อนการพัฒนาท้องถิ่นเสมือนหนึ่งการขับเคลื่อนการพัฒนาจังหวัด ซึ่งไม่สามารถแยกส่วนใดส่วนหนึ่งออกจากกันได้ นอกจากนี้โครงการพัฒนาท้องถิ่นต้องเป็นโครงการเชื่อมต่อหรือเดินทางไปด้วยกันกับยุทธศาสตร์จังหวัดที่ได้กำหนดขึ้นที่เป็นปัจจุบัน	(๕)	
๕.๘ โครงการแก้ไขปัญหาความยากจนหรือการเสริมสร้างให้ประเทศชาติมั่นคง มั่งคั่ง ยั่งยืน ภายใต้หลักปรัชญา	เป็นโครงการที่ดำเนินการภายใต้พื้นฐานความพอเพียงที่ประชาชนดำเนินการเองหรือร่วมดำเนินการ เป็นโครงการต่อยอดและขยายได้ เป็นโครงการที่ประชาชนต้องการเพื่อให้เกิดความยั่งยืน ซึ่งมีลักษณะที่จะให้ท้องถิ่นมีความมั่นคง มั่งคั่ง ยั่งยืน เป็นท้องถิ่นที่พัฒนาแล้ว ด้วยการพัฒนาตามปรัชญาเศรษฐกิจพอเพียง	(๕)	
๕.๙ งบประมาณ มีความสอดคล้องกับเป้าหมาย (ผลผลิตของโครงการ)	งบประมาณโครงการพัฒนาจะต้องคำนึงถึงหลักสำคัญ ๕ ประการในการจัดทำโครงการได้แก่ (๑) ความประหยัด (Economy) (๒) ความมีประสิทธิภาพ (Efficiency) (๓) ความมีประสิทธิภาพ (Effectiveness) (๔) ความเสมอภาคในการพัฒนาท้องถิ่น นำไปสู่ความยุติธรรม(Equity) (๕) ความโปร่งใส(Transparency)	(๕)	
๕.๑๐ มีการประมาณการราคาถูกต้องตามหลักวิธีการงบประมาณ	การประมาณการราคาเพื่อการพัฒนาต้องให้สอดคล้องกับโครงการถูกต้องตามหลักวิชาการทางช่าง หลักของราคากลาง ราคากลางท้องถิ่น มีความโปร่งใสในการกำหนดราคาและตรวจสอบได้ในเชิงประจักษ์	(๕)	
๕.๑๑ มีการกำหนดตัวชี้วัด (KPI) และสอดคล้องกับวัตถุประสงค์และผลที่คาดว่าจะได้รับ	มีการกำหนดดัชนีชี้วัดผลงาน (Key Performance Indicator : KPI) ที่สามารถวัดได้ (measurable) ใช้บอกประสิทธิผล (effectiveness) ใช้บอกประสิทธิภาพ (efficiency) ได้ เช่น การกำหนดความพึงพอใจ การกำหนดร้อยละ การกำหนดอันเกิดจากผลของวัตถุประสงค์ที่เกิดที่สิ่งที่ได้รับ (การคาดการณ์ ค่าที่จะได้รับ)	(๕)	
๕.๑๒ ผลที่คาดว่าจะได้รับสอดคล้องกับวัตถุประสงค์	ผลที่ได้รับเป็นสิ่งที่เกิดขึ้นได้จริงจากการดำเนินการตามโครงการพัฒนา ซึ่งสอดคล้องกับวัตถุประสงค์ที่ตั้งไว้ การได้ผลหรือผลที่เกิดขึ้นจะต้องเท่ากับวัตถุประสงค์หรือมากกว่าวัตถุประสงค์ ซึ่งการเขียนวัตถุประสงค์ควรคำนึงถึง (๑) มีความเป็นไปได้และมีความเฉพาะเจาะจง ในการดำเนินงานตามโครงการ (๒) วัดและประเมินผลระดับของความสำเร็จได้ (๓) ระบุสิ่งที่ต้องการดำเนินงานอย่างชัดเจนและเฉพาะเจาะจงมากที่สุด และสามารถปฏิบัติได้ (๔) เป็นเหตุเป็นผล สอดคล้องกับความเป็นจริง (๕) ส่งผลต่อการบ่งบอกเวลาได้	(๕)	
รวมคะแนน	๑๐๐		

เทศบาลตำบลจอมบึง ใช้การติดตามและประเมินผลโครงการ โดยใช้ตัวแบบวัดผลในเชิงปริมาณและคุณภาพ ตามที่จะกล่าวต่อไปในหัวข้อที่ ๔.๓ และมีหลักการประเมินผลโครงการที่สำคัญ คือ การติดตามและประเมินผลโครงการว่าบรรลุวัตถุประสงค์ที่กำหนดไว้ในโครงการทุกประการหรือไม่อย่างไร

๔.๓ สรุปผลการพัฒนาท้องถิ่น

๗. การวัดผลในเชิงปริมาณและเชิงคุณภาพ

โดยใช้รูปแบบเชิงพรรณนา ซึ่งสามารถแสดงได้ทั้งการอธิบายเชิงสถิติ รูปภาพ กราฟ ข้อมูลต่างๆ จาก

๗.๑ โดยใช้แบบสำหรับการติดตามและประเมินผลเชิงปริมาณและคุณภาพ

- (๑) แบบตัวบ่งชี้การปฏิบัติงาน (Performance Indicators)
 - (๒) แบบบัตรคะแนน (Scorecard Model) แบบบัตรคะแนน หรือ Scorecard Model ของ Kaplan & Norton
 - (๓) แบบมุ่งวัดผลสัมฤทธิ์ (Result Framework Model (RF))
 - (๔) แบบเชิงเหตุผล (Logical Model) ตัวแบบเชิงเหตุผล หรือ Logical Model
 - (๕) แบบวัดกระบวนการปฏิบัติงาน (Process Performance Measurement System (PPMS)) ระบบการวัดกระบวนการปฏิบัติงานหรือ PMS
 - (๖) แบบ การประเมินโดยใช้วิธีการแก้ปัญหาหรือเรียนรู้จากปัญหาที่เกิดขึ้นชื่อ Problem-Solving Method
 - (๗) แบบการประเมินแบบมีส่วนร่วม (Participatory Methods)
 - (๘) แบบการประเมินผลกระทบ (Impact Evaluation)
 - (๙) แบบการประเมินความเสี่ยง (Risk Assessment Model)
 - (๑๐) แบบการประเมินตนเอง (Self-assessment Model) และ
 - (๑๑) แบบอื่น ๆ ที่องค์กรปกครองส่วนท้องถิ่นกำหนดขึ้น ทั้งนี้ต้องอยู่ภายใต้กรอบตามข้อ (๑) - (๑๐) หรือเป็นแบบผสมก็ได้
- ๗.๒ เชิงปริมาณ (Quantity) เชิงคุณภาพ (Quality) ผลที่ได้จริง ๆ คืออะไร ค่าใช้จ่าย (Cost) เวลา (Time) เป็นไปตามที่กำหนดไว้หรือไม่
- ๗.๓ ประชาชนได้ประโยชน์อย่างไรหรือราชการได้ประโยชน์อย่างไร
- ๗.๔ วัดผลนั้นได้จริงหรือไม่ หรือวัดได้เท่าไร (Key Performance Indicators : KPIs)
- ๗.๕ ผลกระทบ (Impact)

๔.๔ ข้อเสนอแนะในการจัดทำแผนพัฒนาท้องถิ่นในอนาคต

- ๔.๔.๑ ผลกระทบนำไปสู่ออนาคต (เช่น จะทำ สนับสนุน ส่งเสริม ป้องกัน อย่างไร เป็นต้น) ในทฤษฎีทางวิชาการการจัดการ ซึ่งว่า องค์กรต่างๆไม่ว่าจะเป็นองค์กรภาครัฐหรือองค์กรภาคเอกชนจะพัฒนา เติบโตและอยู่รอดได้ต้องมีการปรับตัวให้เข้ากับการเปลี่ยนแปลงของสภาพแวดล้อมภายนอก ๔ ประการ (PEST) ตลอดเวลา ซึ่งประกอบไปด้วย
- ๑) สิ่งแวดล้อมด้านการเมือง (Political Environment)
 - ๒) สิ่งแวดล้อมด้านเศรษฐกิจ (Economic Environment)
 - ๓) สิ่งแวดล้อมด้านสังคม (Social Environment) และ
 - ๔) สิ่งแวดล้อมด้านวิทยาการใหม่ๆ (Technology)

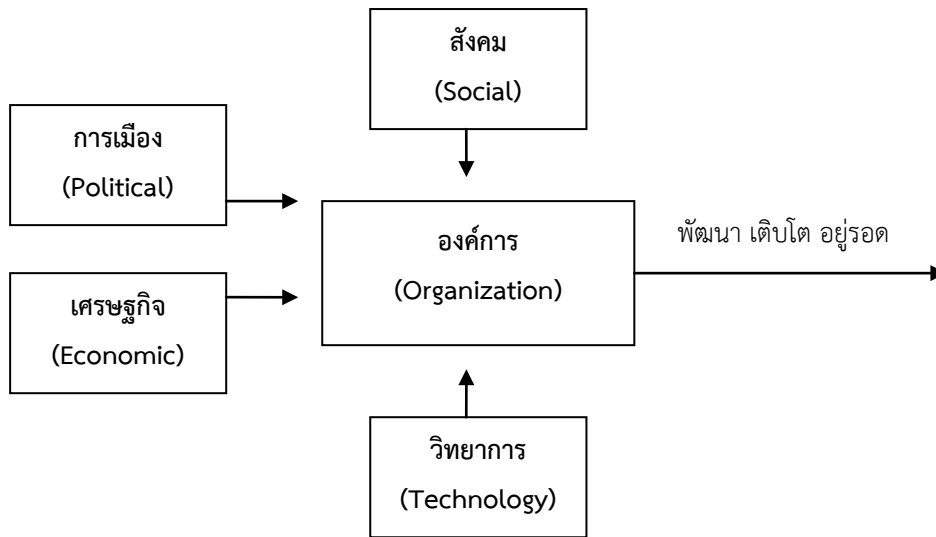

จากแผนภาพ เทศบาลตำบลจอมบึง มีฐานะเป็นองค์กรภาครัฐองค์กรหนึ่ง จึงมีความจำเป็นที่จะต้องมีความสามารถในการปรับตัวให้เข้ากับการเปลี่ยนแปลงของสิ่งแวดล้อมต่างๆ ๔ ประการดังที่กล่าวมาแล้ว เพื่อให้องค์กรพัฒนา เต็มโตและอยู่รอดต่อไปได้ วิสัยทัศน์ในการปฏิบัติงานในองค์กรปกครองส่วนท้องถิ่นต้องวิเคราะห์ตามสิ่งแวดล้อมที่จะเปลี่ยนแปลงไปทั้ง ๔ ประการ ดังนี้

๑) การปรับตัวให้เข้ากับการเมือง (Political Environment) ที่เปลี่ยนแปลงหากกล่าวถึงการปกครองของไทยในปัจจุบัน อาจแบ่งระดับการเมืองออกได้เป็น ๒ ระดับ ได้แก่ การเมืองระดับชาติ และการเมืองระดับท้องถิ่น การเมืองระดับชาติ ได้แก่ การเมืองระดับรัฐบาล สมาชิกสภาผู้แทนราษฎร สมาชิกวุฒิสภา ในส่วนของการเมืองระดับท้องถิ่นนั้นยังสามารถแบ่งแยกย่อยออกได้เป็นหลายประเภท เช่น การเมืองของ อบจ. เทศบาล หรือ อบต. หรือแม้กระทั่งการเมืองในระดับหมู่บ้านที่จะต้องมีการเลือกตั้งผู้ใหญ่บ้านโดยราษฎรในหมู่บ้านนั้นๆ เป็นต้น

ในสภาพข้อเท็จจริงปัจจุบันและผลงานวิจัยต่างๆที่เกี่ยวข้องต่างชี้ว่าการเมืองในระดับชาติยังมีอิทธิพลต่อการเมืองในระดับท้องถิ่นอยู่หลายประการ เช่น การเลือกตั้งในระดับท้องถิ่นต้องอาศัยสภาพลักษณะของพรรคการเมืองระดับชาติเพื่อช่วยในการหาเสียง การให้เงินอุดหนุนเฉพาะกิจจากส่วนกลางมายังองค์กรปกครองส่วนท้องถิ่นโดยเลือกให้เฉพาะท้องถิ่นที่เป็นพรรคพวกเดียวกันกับราชการส่วนกลาง เป็นต้น

ในอนาคต อำนาจหน้าที่และบทบาทของนักการเมืองท้องถิ่นและข้าราชการท้องถิ่นจะเป็นอย่างไรนั้น ส่วนหนึ่งก็ขึ้นอยู่กับสิ่งแวดล้อมทางการเมืองโดยเฉพาะอย่างยิ่งอิทธิพลจากการเมืองระดับชาติซึ่งถ่ายทอดออกมาเป็นนโยบายของรัฐที่มีต่อ อบต. ซึ่งมักสลับสับเปลี่ยนกันเป็น ๒ กรณี กล่าวคือ การรวมอำนาจการปกครอง (Centralization) หรือ การกระจายอำนาจการปกครอง (Decentralization) ดังนั้น ผู้ที่จะปฏิบัติงานในองค์กร จึงจำเป็นที่จะต้องทราบความเคลื่อนไหวของนโยบายรัฐอยู่ตลอดเวลา เพื่อบริหารจัดการ อบต. ให้เข้ากับสภาวะการณ์ดังกล่าวที่เปลี่ยนแปลงอยู่ตลอดเวลา

ในส่วนของปัจจัยการเมืองระดับท้องถิ่นด้วยกันเองนั้น ทุกฝ่ายที่เกี่ยวข้องจะต้องเข้าใจบทบาทหน้าที่ของตนเอง ซึ่งโดยหลักการแล้วการตัดสินใจกำหนดนโยบายควรเป็นหน้าที่ของฝ่ายการเมืองท้องถิ่น ทุกฝ่ายควรต้องรู้ความเคลื่อนไหวและการเปลี่ยนแปลงของการเมืองท้องถิ่นในทุกระดับทั้งระดับ อบจ. เทศบาล อบต. และระดับหมู่บ้าน เพราะการเมืองท้องถิ่นเหล่านี้มีความเชื่อมโยงสัมพันธ์กันและจะต้องมีผลกระทบต่อ อบท. ไม่ทางตรงก็ทางอ้อม ข้าราชการท้องถิ่นควรพยายามปรับข้อเท็จจริงในท้องถิ่นให้เข้ากับระเบียบกฎหมายของรัฐ ซึ่งในบางครั้งระเบียบกฎหมายอาจไม่เหมาะสมกับสภาพปัญหาและความต้องการของคนในท้องถิ่นก็ต้องเป็นหน้าที่ของข้าราชการท้องถิ่น ที่จะประยุกต์ใช้กฎหมาย ให้สามารถใช้ได้จริงตามสภาพและบริบทแวดล้อมของท้องถิ่นนั้นๆ จึงจะได้ชื่อว่าเป็นนักบริหารการเปลี่ยนแปลง(Change Agent) อย่างแท้จริง

๒) การปรับตัวเข้ากับเศรษฐกิจ (Economic Environment) ที่เปลี่ยนแปลงเมื่อสภาพเศรษฐกิจโดยรวมของประเทศไม่ดี ทำให้ประชาชนยากจนเพิ่มขึ้นเป็นสาเหตุของปัญหาอื่นๆที่กระทบต่อ อบท. ตามมา ไม่ว่าจะเป็นปัญหายาเสพติด ปัญหาประชาชนเรียกร้องในสิ่งที่สามารถแก้ไขเฉพาะหน้ามากกว่าสิ่งที่แก้ไขปัญหาลำบากยิ่งยง เช่น ต้องการผ้าห่มกันหนาวฟรี เสื้อกันหนาวฟรี และของฟรีอื่นๆจาก อบท. เป็นต้น ซึ่งสวนทางกับระเบียบกฎหมายและการตรวจสอบอย่างเข้มข้นของสำนักงานตรวจเงินแผ่นดิน ที่พยายามจำกัดขอบเขตการตัดสินใจขององค์กรปกครองส่วนท้องถิ่นในเรื่องของการแจกของให้แก่ราษฎร

อีกปัญหาหนึ่งประชาชนอาจขาดการมีส่วนร่วมทางการเมืองกับ อบท. เพราะต้องเอาเวลาไปทำงานหาเงินเพื่อปากท้องของตนเองก่อน หรือบางครั้งอาจมีส่วนร่วมแค่การรับเงินแล้วไปลงคะแนนเสียงเลือกตั้ง รวมตลอดถึงปัญหาความยากจนของประชาชนจะสร้างความเข้มแข็งให้กับนโยบายประชานิยมไปโดยปริยายซึ่งอาจส่งผลกระทบในทางลบในระยะยาว โดยเฉพาะอย่างยิ่งเป็นการส่งเสริมลักษณะนิสัยการพึ่งพิงรัฐอยู่ตลอดเวลาของประชาชน เป็นต้น

ดังนั้น การสร้างกระบวนทัศน์ (Paradigm) ทางความคิดให้แก่ประชาชนตามหลัก “ตนเป็นที่พึ่งแห่งตน” และ “ปรัชญาเศรษฐกิจพอเพียง” ควรเป็นสิ่งสำคัญที่นักบริหารงาน อบท. ควรให้ความสนใจที่จะส่งเสริมและพัฒนาในประเด็นนี้

๓) การปรับตัวเข้ากับสังคม (Social Environment) ที่เปลี่ยนแปลงชุมชนแต่ละชุมชนมีสภาพทางสังคมและวัฒนธรรมที่แตกต่างกัน ดังนั้น การปฏิบัติงานในแต่ละพื้นที่ก็ต้องเผชิญกับสภาพทางสังคมและวัฒนธรรมที่แตกต่างกัน บางพื้นที่ประชาชนให้ความร่วมมือกับกิจกรรมของ อบท. เป็นอย่างดี บางพื้นที่ประชาชนขาดความร่วมมือ เป็นต้น

สภาพของสังคมไทยมักเป็นสังคมอุปถัมภ์ ผู้บริหารท้องถิ่นอาจมีแนวโน้มที่จะตัดสินใจกำหนดนโยบายไปตอบสนองต่อกลุ่มญาติพี่น้องของตน กลุ่มอื่นที่แพ้การเลือกตั้งเมื่อไม่ได้รับการตอบสนองก็หาทางโจมตี ก่อให้เกิดความขัดแย้งที่รุนแรงขึ้นในสังคมท้องถิ่นมากกว่าในอดีต ดังนั้น บุคลากรใน องค์กร จึงจำเป็นต้องเข้าใจผลกระทบที่มาจากสาเหตุการกระจายอำนาจสู่ท้องถิ่นที่ส่งผลโดยตรงต่อความสามัคคีในสังคมท้องถิ่นยุคปัจจุบัน ต้องมีความสามารถบริหารงานบนความขัดแย้งในสังคม เพราะคงไม่มีสังคมใดในประเทศไทยที่จะมีคนที่ชอบสิ่งๆกันทั้งหมด การปฏิบัติงานทุกอย่างย่อมมีการเห็นด้วย ไม่เห็นด้วย ต่อต้าน และไม่ต่อต้าน อยู่คู่กับสังคมประชาธิปไตยเสมอ สำคัญเพียงแต่ว่าจะสามารถลดระดับหรือแก้ไขความขัดแย้งที่รุนแรงนั้นได้อย่างไร

๔) การปรับตัวเข้ากับวิทยาการใหม่ๆ (Technology) ที่เปลี่ยนแปลงในปัจจุบันกรมส่งเสริมการปกครองท้องถิ่นมีนโยบายส่งเสริมการพัฒนาบุคลากรโดยการฝึกอบรมอยู่เป็นประจำ เช่น การฝึกอบรมการใช้คอมพิวเตอร์โปรแกรมต่างๆ การฝึกอบรมการจัดทำเว็บไซต์องค์กร เป็นต้น ประกอบกับกรมส่งเสริมฯ มีเว็บไซต์เผยแพร่ข้อมูลข่าวสารต่างๆ ที่จำเป็นและเกี่ยวข้องกับการปฏิบัติงานของ อบท. ที่ปรับปรุงให้

ทันสมัยอยู่ทุกวัน เช่น การเผยแพร่หนังสือสิ่งการต่างๆ ผ่านช่องทางการสารบรรณอิเล็กทรอนิกส์ เป็นต้น หากพนักงานท้องถิ่นให้ความสำคัญในการอ่านหนังสือสิ่งการของกรมส่งเสริมฯทางอินเทอร์เน็ตอยู่เป็นประจำ ก็จะทำให้การบริหารงานที่มีประสิทธิภาพและไม่ขัดต่อระเบียบ กฎหมาย หนังสือสิ่งการที่เปลี่ยนแปลงไปอยู่ตลอดเวลา

๔.๔.๒ ข้อสังเกต ข้อเสนอแนะ ผลจากการพัฒนา (รวมถึง องค์ประกอบสำคัญของข้อมูลเพื่อนำไปสู่ข้อเสนอแนะ เป็นต้น)

เทศบาลตำบลจอมบึง มีข้อสังเกต ข้อเสนอแนะ ผลจากการพัฒนา โดยอิงการคาดการณ์การพัฒนาต่างๆ อยู่ภายใต้สิ่งแวดล้อมภายนอกต่างๆ ดังต่อไปนี้

- ๑) การเปลี่ยนแปลงในประเทศที่จะส่งผลกระทบต่อเทศบาล
- ๒) รัฐธรรมนูญฉบับใหม่จะส่งผลกระทบต่อองค์กรปกครองส่วนท้องถิ่นอย่างไร
- ๓) แนวโน้มการควมบรมองค์กรปกครองส่วนท้องถิ่น
- ๔) การเพิ่มขึ้นหรือลดลงของการจัดสรรเงินงบประมาณให้องค์กรปกครองส่วนท้องถิ่น

ภาคผนวก